

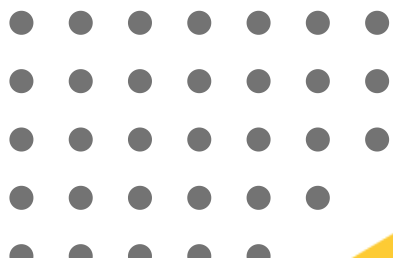

แผนพัฒนาท้องถิ่น (พ.ศ.2566-2570)

แก้ไข ครั้งที่ 1/2566

องค์การบริหารส่วนตำบลปลายโพรงพาง
อำเภออัมพวา จังหวัดสมุทรสงคราม





**แผนพัฒนาท้องถิ่น
(พ.ศ.2566 – 2570)
แก้ไข ครั้งที่ 1/2566**

**องค์การบริหารส่วนตำบลปลายโพยพาว
อำเภออัมพวา จังหวัดสมุทรสงคราม**

**สำนักปลัด
องค์การบริหารส่วนตำบลปลายโพยพาว**

คำนำ

ตามที่กระทรวงมหาดไทยชักชวนแนวทางการปฏิบัติการใช้แผนพัฒนาท้องถิ่นขององค์กรปกครองส่วนท้องถิ่นเพื่อจัดทำบริการสาธารณะหรือกิจกรรมสาธารณชนหนังสือกระทรวงมหาดไทย ด่วนที่สุด ที่ มท ๐๘๑๐.๓/ว ๖๐๘๖ ลงวันที่ ๑๙ สิงหาคม ๒๕๖๕ เมื่อมีราชกิจจานุเบกษาประกาศใช้แผนพัฒนาเศรษฐกิจและสังคมแห่งชาติ ฉบับที่ ๑๓ ให้องค์กรปกครองส่วนท้องถิ่นนำจุดหมายในแผนพัฒนาเศรษฐกิจและสังคมแห่งชาติ ฉบับที่ ๑๓ (พ.ศ.๒๕๖๖ - ๒๕๗๐) มาจัดทำรายละเอียดที่มีความสอดคล้องหรือเชื่อมโยงกับยุทธศาสตร์ชาติ ๒๐ ปี แผนพัฒนาจังหวัด/กลุ่มจังหวัด/ภาค ยุทธศาสตร์การพัฒนาขององค์กรปกครองส่วนท้องถิ่นในเขตจังหวัด และยุทธศาสตร์องค์กรปกครองส่วนท้องถิ่น ในส่วนที่ ๒ ยุทธศาสตร์ขององค์กรปกครองส่วนท้องถิ่น และส่วนที่ ๓ การนำแผนพัฒนาท้องถิ่นไปสู่การปฏิบัติ โดยเป็นอำนาจของผู้บริหารท้องถิ่นในการดำเนินการตามระเบียบกระทรวงมหาดไทยว่าด้วยการจัดทำแผนพัฒนาขององค์กรปกครองส่วนท้องถิ่น พ.ศ. ๒๕๔๘ และที่แก้ไขเพิ่มเติม ข้อ ๔ และข้อ ๒๑ มาดำเนินการโดยอนุโลมและให้ใช้เป็นการแก้ไขแผนพัฒนาท้องถิ่น ทั้งนี้ให้ดำเนินการแล้วเสร็จภายใน ๑๒๐ วัน นับแต่วันประกาศในราชกิจจานุเบกษาและให้นำแนวทางการดำเนินงานตามหนังสือกระทรวงมหาดไทย ที่ มท ๐๘๑๐.๓/ว ๑๒๓๙ ลงวันที่ ๒๑ กุมภาพันธ์ ๒๕๖๕ มาเป็นแนวในทางปฏิบัติด้วย

แผนพัฒนาท้องถิ่นฉบับนี้ สำเร็จลุล่วงได้ด้วยความร่วมมือจากทุกฝ่ายที่เกี่ยวข้อง อาทิ คณะกรรมการพัฒนาองค์การบริหารส่วนตำบลปลายโพงพาง คณะกรรมการสนับสนุนการจัดทำแผนพัฒนาองค์การบริหารส่วนตำบลปลายโพงพาง สมาชิกสภาองค์การบริหารส่วนตำบล ผู้นำท้องที่ องค์กรเอกชนและที่สำคัญที่สุดคือประชาคมหมู่บ้าน ประชาคมตำบล ซึ่งได้ร่วมกันกำหนดประเด็นการพัฒนาอันจะก่อให้เกิดประโยชน์สูงสุดแก่ประชาชนในท้องถิ่นนั่นเอง องค์การบริหารส่วนตำบลปลายโพงพาง จึงใคร่ขอขอบคุณทุกท่านที่มีส่วนร่วมในการจัดทำแผนพัฒนาท้องถิ่น (พ.ศ.๒๕๖๖ - ๒๕๗๐) และหวังเป็นอย่างยิ่งว่าแผนพัฒนาท้องถิ่นฉบับนี้จะเป็นเครื่องมือนำไปสู่การปฏิบัติเพื่อสนองตอบความต้องการของประชาชนอย่างเป็นรูปธรรมต่อไป

(นายพนทวัฒน์ ยังวัฒนา)

นายกองค์การบริหารส่วนตำบลปลายโพงพาง

สารบัญ

	หน้า
ส่วนที่ ๑ สภาพทั่วไปและข้อมูลพื้นฐาน	
▪ ด้านกายภาพ	๑
▪ ด้านการเมือง/การปกครอง	๒
▪ ประชากร	๔
▪ สภาพทางสังคม	๗
▪ ระบบบริการพื้นฐาน	๑๑
▪ ระบบเศรษฐกิจ	๑๓
▪ ศาสนา ประเพณี วัฒนธรรม	๑๕
▪ ทรัพยากรธรรมชาติ ๑๖	
ส่วนที่ ๒ ยุทธศาสตร์องค์กรปกครองส่วนท้องถิ่น	
▪ ความสัมพันธ์ระหว่างแผนพัฒนาระดับมหภาค	๑๗
▪ ยุทธศาสตร์ขององค์กรปกครองส่วนท้องถิ่น	๓๑
▪ การวิเคราะห์เพื่อพัฒนาท้องถิ่น	๓๘
ส่วนที่ ๓ การนำแผนพัฒนาท้องถิ่นไปสู่การปฏิบัติ	
▪ ยุทธศาสตร์การพัฒนาและแผนงาน	๔๐
▪ บัญชีโครงการพัฒนาท้องถิ่น	๔๒
- แบบ ผ.๐๑ บัญชีสรุปโครงการพัฒนา	๔๓
- แบบ ผ.๐๑/๑ บัญชีสรุปโครงการพัฒนานำมาจากแผนพัฒนาหมู่บ้านและแผนชุมชน	๔๖
- แบบ ผ.๐๒ รายละเอียดโครงการพัฒนา	๔๗
- แบบ ผ.๐๒/๑ รายละเอียดโครงการพัฒนานำมาจากแผนพัฒนาหมู่บ้านและแผนชุมชน	๗๙
- แบบ ผ.๐๒/๒ รายละเอียดโครงการพัฒนาสำหรับโครงการเกื้อหนุน ที่ใช้สำหรับการประสานแผนพัฒนาท้องถิ่น	๘๑
- แบบ ผ.๐๓ บัญชีครุภัณฑ์	๘๕
ส่วนที่ ๔ การติดตามและประเมินผล	
▪ การติดตามและประเมินผลยุทธศาสตร์	๘๗
▪ การติดตามและประเมินผลโครงการ ๙	๒
▪ สรุปผลการพัฒนาท้องถิ่น	๙๗
▪ ข้อเสนอแนะในการจัดทำแผนพัฒนาท้องถิ่นในอนาคต	๙๙



๒) ลักษณะภูมิประเทศ

สภาพภูมิประเทศโดยทั่วไปของตำบลปลายโพรงพางเป็นที่ลุ่ม มีลำคลองแบ่งแยกหลายสาย ลำคลองที่สำคัญ ได้แก่ คลองโคกเกตุ คลองโพรงพาง คลองประชาชมชื่น คลองแขก คลองขุดเล็กและ คลองบางแค มีพื้นที่ทั่วไปเหมาะแก่การทำเกษตรกรรม ไม่มีแม่น้ำที่สำคัญไหลผ่าน มีคันที่กั้นน้ำเค็มคือถนนชลประทาน และมีประตูละบายน้ำจืด

๓) ลักษณะภูมิอากาศ

สภาพภูมิอากาศส่วนใหญ่จะได้รับ อิทธิพลลมมรสุมตะวันตกเฉียงใต้อ่าวไทยและทะเลจีนใต้ พัดเอาฝนมาตกในฤดูฝนมากพอสมควร ประกอบกับอยู่ใกล้ทะเลจึงมีความชุ่มชื้นอยู่เสมอ ในฤดูหนาวจึงไม่หนาวจัดและฤดูร้อนก็ไม่ร้อนจัดอุณหภูมิเฉลี่ยตลอดทั้งปีประมาณ ๒๘.๑ องศาเซลเซียส ในปีหนึ่งมี ๓ ฤดู คือ ฤดูร้อน ช่วงเดือนมีนาคม - กลางเดือนมิถุนายน ฤดูฝน ช่วงกลางเดือนกรกฎาคม - เดือนตุลาคม ฤดูหนาว ช่วงเดือนพฤศจิกายน - กลางเดือนกุมภาพันธ์

๔) ลักษณะของดิน

ชุดดิน : สมุทรสงคราม Series Sso กลุ่มชุดดินที่ ๘
การจำแนกดิน (USDA) Fine, smectitic, nonacid, isohyperthermic Sodic Hydraquents
สภาพพื้นที่ ราบเรียบ ความลาดชัน ๐-๑ %
ภูมิสัณฐาน ที่ราบน้ำทะเลท่วมถึง
วัตถุดิบกำเนิด ตะกอนน้ำทะเล
การระบายน้ำ เลวมาก
การซึมผ่านได้ของน้ำ ช้า การไหลบ่าของน้ำบนผิวดิน ช้า
ลักษณะสมบัติของดิน เป็นดินที่ถูกปรับสภาพพื้นที่เพื่อใช้ประโยชน์ที่ดินโดยการยกทรง
เป็นดินลึก ดินบนเป็นดินเหนียวสีน้ำตาลเข้มปนเทา มีจุดประสีน้ำตาลแก่ ปฏิกริยาดินเป็นกรดปานกลางถึงเป็นต่างปานกลาง (ph ๖.๐-๘.๐) ดินล่างตอนบนเป็นดินเหนียว สีเทา ปฏิกริยาดินเป็นกลางถึงเป็นต่างปานกลาง (ph ๗.๐-๘.๐) ดินล่างตอนล่าง อาจเป็นดินเลนทะเล สีเทาเข้มหรือสีเทาปนเขียว ที่มีค่า n-value มากกว่า ๐.๗ ปฏิกริยาดินเป็นกลางถึงเป็นต่างปานกลาง (ph ๗.๐-๘.๐)
ข้อจำกัด เป็นดินเค็ม ได้รับผลกระทบจากน้ำทะเล
ข้อเสนอแนะ ทำการปรับสภาพดินก่อนปลูกพืช มีระบบป้องกันน้ำท่วมและควบคุมระดับน้ำในร่องระหว่างแปลงปลูกพืช พัฒนาแหล่งน้ำและจัดระบบการให้น้ำในแปลงปลูก

(๒) ด้านการเมือง/การปกครอง

๑) เขตการปกครอง

ตำบลปลายโพงพาง มี ๙ หมู่บ้าน ได้แก่

หมู่ที่ ๑	บ้านปากวาน	ผู้ใหญ่บ้าน นายสุรพล ปลื้มประสิทธิ์
หมู่ที่ ๒	บ้านวัดประชา	ผู้ใหญ่บ้าน นายประดิษฐ์ บุญมี
หมู่ที่ ๓	บ้านลัดดาช่วย	กำนัน นายศักดิ์ชาย แสงสุข
หมู่ที่ ๔	บ้านอมรวดี	ผู้ใหญ่บ้าน นายธนะวัฒน์ นันทสังข์
หมู่ที่ ๕	บ้านคลองขุดเล็ก	ผู้ใหญ่บ้าน นายเสรี สุขรุ่งเรืองชัย
หมู่ที่ ๖	บ้านหน้าวัดนางพิมพ์	ผู้ใหญ่บ้าน นายชาญวิทย์ อยู่ศิริ
หมู่ที่ ๗	บ้านโคกเกตุ	ผู้ใหญ่บ้าน นายสุพรชัย ยกย่อง
หมู่ที่ ๘	บ้านสี่แยก	ผู้ใหญ่บ้าน นาย สุรดิษฐ์ พวงเขียว
หมู่ที่ ๙	บ้านคลองแขก	ผู้ใหญ่บ้าน นางสาวชาลินี ยศวิปาน

๒) การเลือกตั้ง

เขตเลือกตั้งที่	หน่วยเลือกตั้งที่	สถานที่	หมู่ที่	จำนวนผู้มีสิทธิเลือกตั้ง
๗ อ.อัมพวา ต.ปลายโพงพาง ๑๓ หน่วย	๑	ศูนย์ส่งเสริมอาชีพธุรกิจชุมชน	หมู่ที่ ๑	๖๓๒
	๒	ศาลาการเปรียญวัดประชาโฆสิตาราม จุดที่ ๑	หมู่ที่ ๒	๔๕๕
	๓	ศาลาการเปรียญวัดประชาโฆสิตาราม จุดที่ ๒	หมู่ที่ ๒	๔๕๕
	๔	อาคารอเนกประสงค์ประจำหมู่บ้าน	หมู่ที่ ๓	๖๒๐
	๕	อาคารโรงเรียนวัดอมรวดี จุดที่ ๑	หมู่ที่ ๔	๔๖๖
	๖	อาคารโรงเรียนวัดอมรวดี จุดที่ ๒	หมู่ที่ ๔	๔๖๖
	๗	อาคารโรงเรียนวัดอมรวดี จุดที่ ๓	หมู่ที่ ๔	๔๗๑
	๘	อาคารอเนกประสงค์ประจำหมู่บ้าน	หมู่ที่ ๕	๕๖๓
	๙	ศาลาประชาคมประจำหมู่บ้าน	หมู่ที่ ๖	๓๘๑
	๑๐	อาคารโรงเรียนวัดโคกเกตุ จุดที่ ๑	หมู่ที่ ๗	๖๑๔
	๑๑	อาคารโรงเรียนวัดโคกเกตุ จุดที่ ๒	หมู่ที่ ๗	๖๑๓
	๑๒	อาคารอเนกประสงค์ประจำหมู่บ้าน	หมู่ที่ ๘	๕๕๘
	๑๓	อาคารอเนกประสงค์ประจำหมู่บ้าน	หมู่ที่ ๙	๕๒๑

ข้อมูลจาก : การเลือกตั้งนายกและสมาชิกสภา อบจ. เมื่อเดือน ธันวาคม ๒๕๖๓

(๓) ประชากร

๑) ข้อมูลเกี่ยวกับจำนวนประชากร

* จำนวนประชากรตำบลปลายโพรงพง ๘,๒๙๒ คน (ณ วันที่ ๑๗ กันยายน ๒๕๖๔)

▶ เพศชาย ๔,๐๐๕ คน ▶ เพศหญิง ๔,๒๘๗ คน

* จำนวนครัวเรือน ๒,๕๔๘ ครัวเรือน

หมู่ที่	ชื่อหมู่บ้าน	จำนวนครัวเรือน	ประชากร		
			ชาย	หญิง	ทั้งหมด
๑	บ้านปากวน	๒๙๘	๓๖๘	๓๙๔	๗๖๒
๒	บ้านวัดประชา	๓๓๕	๕๒๗	๕๕๗	๑,๐๘๔
๓	บ้านลัดตาช่วย	๒๓๓	๓๔๑	๓๗๓	๗๑๔
๔	บ้านอมรวดี	๕๐๔	๘๔๑	๘๙๕	๑,๗๓๖
๕	บ้านคลองขุดเล็ก	๒๑๘	๓๔๒	๓๕๓	๖๙๕
๖	บ้านหน้าวัดนางพิมพ์	๑๔๐	๒๒๗	๒๒๑	๔๔๘
๗	บ้านโคกเกตุ	๕๔๖	๗๐๐	๗๗๔	๑,๔๗๔
๘	บ้านสี่แยก	๒๔๕	๓๓๑	๓๗๖	๗๐๗
๙	บ้านคลองแขก	๑๘๓	๓๒๘	๓๔๔	๖๗๒
รวม		๒,๗๐๒	๔,๐๐๕	๔,๒๘๗	๘,๒๙๒

ข้อมูลจาก : สำนักทะเบียนอำเภออัมพวา

ข้อมูลประชากรเปรียบเทียบย้อนหลัง ๕ ปี

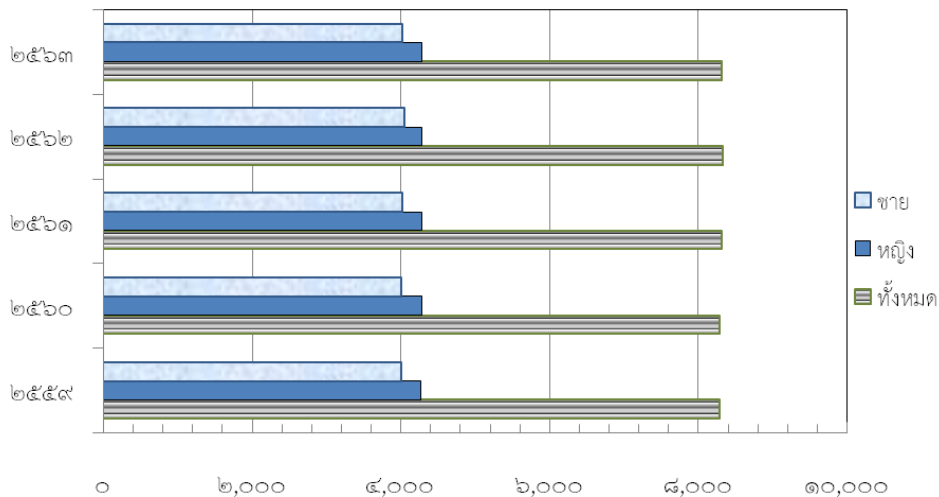

	๒๕๕๙	๒๕๖๐	๒๕๖๑	๒๕๖๒	๒๕๖๓
ชาย	๔,๐๑๓	๔,๐๐๖	๔,๐๒๙	๔,๐๕๖	๔,๐๒๖
หญิง	๔,๒๗๒	๔,๒๘๓	๔,๒๘๔	๔,๒๘๐	๔,๒๘๙
ทั้งหมด	๘,๒๘๕	๘,๒๘๙	๘,๓๑๓	๘,๓๓๖	๘,๓๑๕

๒) ช่วงอายุและจำนวนประชากร

จำนวนประชากรแยกอายุ ตำบลปลายโพรงพัง ปี พ.ศ.๒๕๖๓

ลักษณะข้อมูล	ชาย	หญิง	รวม
แยกตามเพศ	๔,๐๒๖	๔,๒๘๙	๘,๓๑๕
แยกตามลักษณะสถานะบุคคล			
- ผู้ที่มีสัญชาติไทย และมีชื่ออยู่ในทะเบียนบ้าน	๔,๐๒๔	๔,๒๘๓	๘,๓๐๗
- ผู้ที่ไม่ได้สัญชาติไทย และมีชื่ออยู่ในทะเบียนบ้าน	๒	๖	๘
- ผู้ที่มีชื่ออยู่ในทะเบียนบ้านกลาง	๐	๐	๐
- ผู้ที่อยู่ระหว่างการย้าย (ผู้ที่ย้ายออกแต่ยังไม่ได้ย้ายเข้า)	๐	๐	๐

แยกตามช่วงอายุ(ปี) (เฉพาะผู้มีสัญชาติไทย และมีชื่ออยู่ในทะเบียนบ้าน)

อายุ(ปี)	ชาย	หญิง	รวม	อายุ(ปี)	ชาย	หญิง	รวม
น้อยกว่า ๑	๒๖	๒๗	๕๓	๒๓	๖๑	๖๐	๑๒๑
๑	๓๘	๒๙	๖๗	๒๔	๕๙	๔๘	๑๐๗
๒	๓๘	๓๑	๖๙	๒๕	๖๔	๗๒	๑๓๖
๓	๓๗	๓๓	๗๐	๒๖	๕๕	๔๐	๙๕
๔	๔๖	๓๖	๘๒	๒๗	๕๓	๔๔	๙๗
๕	๔๘	๓๘	๘๖	๒๘	๕๗	๕๘	๑๑๕
๖	๔๑	๔๐	๘๑	๒๙	๖๒	๕๙	๑๒๑
๗	๓๗	๔๐	๗๗	๓๐	๕๑	๖๔	๑๑๕
๘	๔๐	๔๓	๘๓	๓๑	๔๒	๕๐	๙๒
๙	๓๔	๔๙	๘๓	๓๒	๖๓	๕๔	๑๑๗
๑๐	๔๖	๓๗	๘๓	๓๓	๖๕	๕๑	๑๑๖
๑๑	๔๑	๓๓	๗๔	๓๔	๖๒	๖๐	๑๒๒
๑๒	๔๒	๔๒	๘๔	๓๕	๕๘	๕๗	๑๑๕
๑๓	๕๕	๔๘	๑๐๓	๓๖	๖๘	๕๑	๑๑๙
๑๔	๖๑	๔๗	๑๐๘	๓๗	๖๕	๖๖	๑๓๑
๑๕	๔๕	๔๐	๘๕	๓๘	๖๔	๕๒	๑๑๖
๑๖	๖๓	๔๘	๑๑๑	๓๙	๖๗	๔๘	๑๑๕
๑๗	๔๔	๓๙	๘๓	๔๐	๖๒	๕๕	๑๑๗
๑๘	๓๗	๓๘	๗๕	๔๑	๕๘	๗๑	๑๒๙
๑๙	๕๕	๕๐	๑๐๕	๔๒	๖๑	๖๐	๑๒๑
๒๐	๕๐	๕๐	๑๐๐	๔๓	๖๒	๗๑	๑๓๓
๒๑	๔๖	๕๙	๑๐๕	๔๔	๔๙	๕๕	๑๐๔
๒๒	๔๘	๔๔	๙๒	๔๕	๖๔	๕๒	๑๑๖

แยกตามช่วงอายุ(ปี) (เฉพาะผู้มีสัญชาติไทย และมีชื่ออยู่ในทะเบียนบ้าน)

อายุ(ปี)	ชาย	หญิง	รวม	อายุ(ปี)	ชาย	หญิง	รวม
๔๖	๖๕	๕๙	๑๒๔	๗๔	๓๑	๔๑	๗๒
๔๗	๕๙	๖๗	๑๒๖	๗๕	๒๑	๓๓	๕๔
๔๘	๕๘	๖๘	๑๒๖	๗๖	๒๒	๓๒	๕๔
๔๙	๖๒	๗๔	๑๓๖	๗๗	๑๘	๓๒	๕๐
๕๐	๕๙	๖๖	๑๒๕	๗๘	๒๒	๓๐	๕๒
๕๑	๕๓	๗๙	๑๓๒	๗๙	๑๘	๒๒	๔๐
๕๒	๗๔	๖๓	๑๓๗	๘๐	๑๑	๒๒	๓๓
๕๓	๕๓	๖๔	๑๑๗	๘๑	๘	๒๒	๓๐
๕๔	๖๐	๖๘	๑๒๘	๘๒	๑๓	๒๑	๓๔
๕๕	๖๐	๙๖	๑๕๖	๘๓	๑๑	๑๘	๒๙
๕๖	๖๔	๕๒	๑๑๖	๘๔	๒๐	๑๗	๓๗
๕๗	๗๗	๖๗	๑๔๔	๘๕	๑๑	๒๒	๓๓
๕๘	๕๙	๕๒	๑๑๑	๘๖	๑๐	๒๓	๓๓
๕๙	๕๐	๔๘	๙๘	๘๗	๘	๑๙	๒๗
๖๐	๓๓	๗๓	๑๐๖	๘๘	๒	๑๓	๑๕
๖๑	๕๑	๖๖	๑๑๗	๘๙	๗	๑๑	๑๘
๖๒	๖๐	๔๙	๑๐๙	๙๐	๕	๑๐	๑๕
๖๓	๕๗	๕๔	๑๑๑	๙๑	๒	๙	๑๑
๖๔	๑๙	๔๐	๕๙	๙๒	๔	๖	๑๐
๖๕	๒๙	๔๒	๗๑	๙๓	๒	๑๐	๑๒
๖๖	๔๖	๕๑	๙๗	๙๔	๔	๗	๑๑
๖๗	๓๖	๓๔	๗๐	๙๕	๓	๒	๕
๖๘	๔๒	๕๑	๙๓	๙๖	๓	๔	๗
๖๙	๓๕	๕๓	๘๘	๙๗	๑	๓	๔
๗๐	๓๗	๕๑	๘๘	๙๘	๑	๑	๒
๗๑	๒๘	๔๒	๗๐	๙๙	๒	๔	๖
๗๒	๒๖	๔๐	๖๖	๑๐๐	๐	๐	๐
๗๓	๒๒	๔๑	๖๓	มากกว่า ๑๐๐	๐	๐	๐

ข้อมูลจาก : <http://stat.dopa.go.th> ระบบสถิติทางการทะเบียน

(๔) สภาพทางสังคม

๑) การศึกษา

ประเภทสถานศึกษา	ชื่อ	ที่ตั้ง	จำนวนนักเรียน (ปีการศึกษา ๒๕๖๔)	ระดับการเรียน การสอน
ศูนย์พัฒนา เด็กเล็ก	ศูนย์พัฒนาเด็กเล็ก วัดอมรวดี	ม.๔ ต.ปลายโพงพาง	๔๖ คน	เด็กปฐมวัย
	ศูนย์พัฒนาเด็กเล็ก วัดสี่แยกราษฎร์บำรุง	ม.๘ ต.ปลายโพงพาง	๓๐ คน	เด็กปฐมวัย
โรงเรียน	โรงเรียนวัดโคกเกตุ (เสริมสมบูรณ์วงศ์)	ม.๗ ต.ปลายโพงพาง	๑๔๗ คน	อนุบาล ๒ ถึง มัธยมศึกษาปีที่ ๓
	โรงเรียนวัดอมรวดี	ม.๔ ต.ปลายโพงพาง	๓๗๕ คน	อนุบาล ๒ ถึง ประถมศึกษาปีที่ ๖
	โรงเรียนวัดประชา โฆสิตาราม	ม.๒ ต.ปลายโพงพาง	๒๓ คน	อนุบาล ๒ ถึง ประถมศึกษาปีที่ ๖
	โรงเรียนวัดสี่แยก ราษฎร์บำรุง	ม.๘ ต.ปลายโพงพาง	๑๔๘ คน	อนุบาล ๒ ถึง ประถมศึกษาปีที่ ๖
การศึกษานอก ระบบและ การศึกษาตาม อัธยาศัย	กศน.ตำบล ปลายโพงพาง	ศูนย์เด็กเล็ก โรงเรียนวัดประชา ม.๒ ต.ปลายโพงพาง	๔๕ คน	ประถมศึกษา มัธยมศึกษาตอนต้น และตอนปลาย

๒) สาธารณสุข

➢ สถานบริการสาธารณสุข จำนวน ๓ แห่ง คือ

- โรงพยาบาลส่งเสริมสุขภาพตำบลวัดโคกเกต
- โรงพยาบาลส่งเสริมสุขภาพตำบลวัดประชา
- โรงพยาบาลส่งเสริมสุขภาพตำบลบ้านสี่แยก

ข้อมูล	รพ.สต.วัดโคกเกต	รพ.สต.วัดประชา	รพ.สต.วัดสี่แยก
พื้นที่รับผิดชอบ	หมู่ที่ ๓, ๔, ๗	หมู่ที่ ๑, ๒, ๖	หมู่ที่ ๕, ๘, ๙
จำนวน อสม.	๓๓ คน	๒๑ คน	๒๗ คน
จำนวนผู้สูงอายุ	๗๙๙ คน	๔๕๓ คน	๔๑๓ คน
จำนวนผู้พิการ	๘๗ คน	๔๕ คน	๖๒ คน
จำนวนผู้ป่วยติดเตียง	๑๐ คน	๙ คน	๓ คน
โรคติดต่อที่สำคัญ	๑. โรคโควิด-๑๙ ๒. ไข้เลือดออก ๓. วัณโรค	๑. โรคโควิด-๑๙	๑. โรคโควิด-๑๙ ๒. ไข้เลือดออก ๓. วัณโรค

➢ การดำเนินงานสาธารณสุข ดำเนินงานใน ๕ กิจกรรมหลัก คือ

๑. งานส่งเสริมสุขภาพ
๒. งานป้องกันโรค
๓. งานรักษาพยาบาล
๔. งานฟื้นฟูสุขภาพ
๕. งานคุ้มครองผู้บริโภคด้านสาธารณสุข

๓) อาชญากรรม

สถิติฐานความผิดคดีอาญา (คดี ๔ กลุ่ม)
หน่วยงาน สถานีตำรวจภูธรอัมพวา

ตั้งแต่วันที่ ๑ ตุลาคม ๒๕๖๓ ถึง ๑๐ กันยายน ๒๕๖๔

ประเภทความผิด	รับแจ้ง	จำนวนจับกุม		เป้าหมาย	ผลปฏิบัติ (%)
	ราย	ราย	คน		
๑. ฐานความผิดเกี่ยวกับชีวิต ร่างกาย และเพศ	๗	๗	๗	๙๕.๑๙	๑๐๐.๐๐
๒. ฐานความผิดเกี่ยวกับทรัพย์สิน	๑๓	๑๐	๑๐	๗๖.๕๗	๗๖.๙๒
๓. ฐานความผิดพิเศษ	๖	๖	๖	-	๑๐๐.๐๐
๔. คดีความผิดที่รัฐเป็นผู้เสียหาย	-	๑๑๖	๑๔๔	-	-

คดีอาชญากรรมที่เกิดขึ้นในตำบลปลายโพงพรมี ๓ เหตุหลัก คือ อุบัติเหตุทางถนน ยาเสพติด เหตุทะเลาะวิวาทและทำร้ายร่างกาย ตามลำดับ

๔) ยาเสพติด

รายงานผลการจับกุมในคดียาเสพติด ตำบลปลายโพงพาง รอบปีงบประมาณ พ.ศ.๒๕๖๔
(ตั้งแต่เดือนตุลาคม ๒๕๖๓ - กันยายน ๒๕๖๔)

ลำดับ	ข้อหา	วัน เดือน ปี ที่จับกุม	ของกลาง	สถานที่จับกุม	สภ.รับผิดชอบ
๑	ครอบครองเพื่อจำหน่าย	๑๘ ม.ค.๖๔	ยาบ้า ๑๖ เม็ด	บริเวณคลองแขก ม.๙	สภ.อัมพวา
๒	ครอบครอง (ยาบ้า)	๒๖ ก.พ.๖๔	-	ถนนสาธารณะ ม.๓	สภ.อัมพวา
๓	เสพ (ยาบ้า)	๕ เม.ย.๖๔	ยาบ้า ๔ เม็ด	ถนนสาธารณะ หน้าวัดโคกเกตุ ม.๗	สภ.อัมพวา

ข้อมูลจาก : สถานีตำรวจภูธรอัมพวา

๕) การสังคมสงเคราะห์

รายงานสรุปยอดผู้ได้รับเบี้ยยังชีพแยกตามประเภท

ประจำปีงบประมาณ พ.ศ.๒๕๖๕

ประเภทเบี้ยยังชีพ						เพศ		รวม
ช่วงอายุ	๖๐-๖๙	๗๐-๗๙	๘๐-๘๙	>=๙๐	รวม	ชาย	หญิง	
ผู้สูงอายุ	๙๐๒	๕๕๓	๒๓๔	๕๙	๑,๗๔๘	๗๑๔	๑,๐๓๔	๑,๗๔๘
ผู้พิการ	๑๘๒	๕๙	๔๔	๑๒	๒๙๗	๑๔๓	๑๕๔	๒๙๗
ผู้ป่วยเอดส์	-	-	-	-	๕	๔	๑	๕

การเบิกจ่ายงบประมาณ

ประเภทเบี้ยยังชีพ	ปีงบประมาณ		
	พ.ศ.๒๕๖๓	พ.ศ.๒๕๖๔	พ.ศ.๒๕๖๕
เบี้ยยังชีพผู้สูงอายุ	๑๒,๙๒๕,๒๐๐	๑๓,๓๘๑,๓๐๐	๑๓,๖๖๑,๘๐๐
เบี้ยยังชีพผู้พิการ	๒,๗๔๘,๘๐๐	๒,๘๖๓,๖๐๐	๒,๘๙๒,๐๐๐
เบี้ยยังชีพผู้ป่วยเอดส์	๒๓,๐๐๐	๒๔,๐๐๐	๒๙,๕๐๐

ที่	โครงการ/แผนงาน/กิจกรรม	ปีงบประมาณ ๒๕๖๓	ปีงบประมาณ ๒๕๖๔
๑	จำนวนผู้ได้รับเงินสงเคราะห์ผู้ประสบปัญหาทางสังคมกรณีฉุกเฉิน	จำนวน ๑๙ ราย เป็นเงิน ๑๘,๐๐๐ บาท	จำนวน ๒ ราย เป็นเงิน ๔,๐๐๐ บาท
๒	จำนวนผู้ได้รับเงินสงเคราะห์เด็กในครอบครัวยากจน	จำนวน ๗๔ ราย เป็นเงิน ๑๖๒,๐๐๐ บาท	จำนวน ๒๑ ราย เป็นเงิน ๔๙,๐๐๐ บาท
๓	จำนวนผู้ลงทะเบียนโครงการเงินอุดหนุนเพื่อการเลี้ยงดูเด็กแรกเกิด	๑๐๖ ราย	๕๕ ราย
๔	จำนวนผู้ขอยื่นเงินสงเคราะห์ค่าจัดการศพผู้สูงอายุตามประเพณี	๔ ราย	๕ ราย
๕	จำนวนผู้ได้รับเงินสงเคราะห์และฟื้นฟูสมรรถภาพคนพิการ	-	๑ ราย เป็นเงิน ๓,๐๐๐ บาท
๖	จำนวนคนพิการที่ทำบัตรประจำตัวคนพิการ	๒๓ ราย (ชาย ๘ ราย/หญิง ๑๕ ราย)	๒๐ ราย (ชาย ๗ ราย/หญิง ๑๓ ราย)
๗	จำนวนผู้กู้เงินประกอบอาชีพสำหรับผู้สูงอายุ	๒ ราย เป็นเงิน ๔๐,๐๐๐ บาท	๑ ราย เป็นเงิน ๖๐,๐๐๐ บาท
๘	จำนวนผู้กู้เงินประกอบอาชีพสำหรับผู้สูงอายุ	-	-
๙	จำนวนผู้สูงอายุที่ได้รับการซ่อมแซมบ้าน	-	๑ หลัง เป็นเงิน ๑๓,๙๙๙.๙๗ บาท
๑๐	จำนวนผู้ได้รับเงินสงเคราะห์เด็กแบบครอบครัวอุปถัมภ์	-	-
๑๑	จำนวนผู้ได้รับเงินสงเคราะห์เด็กแบบกองทุนคุ้มครองเด็ก	๑ ราย เป็นเงิน ๑๑,๕๐๐ บาท	๑ ราย (อยู่ระหว่างนำเข้าคณะกรรมการ)
๑๒	จำนวนผู้ได้รับเงินสงเคราะห์ผู้สูงอายุในภาวะยากลำบาก	๓ ราย เป็นเงิน ๖,๐๐๐ บาท	๑ ราย เป็นเงิน ๓,๐๐๐ บาท
๑๓	จำนวนคนพิการที่ได้รับการซ่อมแซมบ้าน	-	๑ หลัง เป็นเงิน ๔๐,๐๐๐ บาท
๑๔	กายอุปกรณ์ (รถสามล้อโยก) สำหรับคนพิการ	-	-
๑๕	กองทุนสวัสดิการชุมชน	๑ แห่ง กองทุนสวัสดิการชุมชนตำบลปลายโพงพาง	๑ แห่ง กองทุนสวัสดิการชุมชนตำบลปลายโพงพาง
๑๖	องค์กรสาธารณประโยชน์	๒ องค์กร (๑)ศูนย์ประสานงานวิจัยเพื่อท้องถิ่นจังหวัดสมุทรสงคราม (๒)กลุ่มเยาวชนรักแม่กลอง	๒ องค์กร (๑)ศูนย์ประสานงานวิจัยเพื่อท้องถิ่นจังหวัดสมุทรสงคราม (๒)กลุ่มเยาวชนรักแม่กลอง
๑๗	ศูนย์พัฒนาครอบครัวในชุมชน (ศพค.)	๑ แห่ง	๑ แห่ง

ข้อมูลจาก : สำนักงานพัฒนาสังคมและความมั่นคงของมนุษย์จังหวัดสมุทรสงคราม ณ วันที่ ๑๖ มิถุนายน ๒๕๖๔

(๕) ระบบบริการพื้นฐาน

๑) การคมนาคมขนส่ง

ตำบลปลายโพงพางมีถนนทางหลวงแผ่นดินตัดผ่าน ๑ สาย คือ ทางหลวงหมายเลข ๓๐๙๓ สายสมุทรสงคราม - ปากท่อ การคมนาคมติดต่อระหว่างตำบลและอำเภอเป็นถนนลาดยาง ส่วนการคมนาคมติดต่อภายในหมู่บ้าน-ตำบล เป็นถนนลาดยางและถนนผิวจราจรหินคลุก อีกทั้งพื้นที่มีลำคลองหลายสาย ประชาชนยังใช้การคมนาคมทางน้ำในการสัญจรไปมาระหว่างหมู่บ้านและตำบล

ถนนภายในตำบลปลายโพงพาง มีดังนี้

ที่	รหัสสายทาง	ชื่อสายทาง	ระยะทาง (กม.)	ผิวจราจร
หมู่ที่ ๑	สส ๓๐๑๐	สายทางเข้าวัดประชาโฆสิตาราม	๐.๕๕	คสล.
	สส.ถ ๒๘-๐๐๓	สายปากวน-วัดนางพิมพ์	๓.๐๔	คสล./ลาดยาง
	-	สายมงคล	๐.๓๐	ลาดยาง
	-	สายวัดวรภูมิ	๐.๕๕	ลาดยาง
หมู่ที่ ๒	-	สายวัดประชา-วัดโคกเกตุ	๑.๑๐	ลาดยาง
	-	สายวัดประชา-ชลประทาน	๑.๑๐	ลาดยาง
	-	สายหลังวัดประชา	๐.๖๐	ลาดยาง
	-	สายสะพานดำ	๐.๗๐	ลาดยาง
	-	สายบ้านผู้ใหญ่อำภาวดี	๐.๗๐	ลาดยาง
หมู่ที่ ๓	-	สายศิริมงคล	๑.๖๕	ลาดยาง
	-	สายขี้มะขามเทศ	๐.๓๕	ลาดยาง
	-	สายศิริสุข	๐.๖๒	ลาดยาง
	-	สายลัดดาช่วย-ปากท่อ (สายเก่า)	๑.๐๐	ลาดยาง
	-	สายลัดดาช่วย-คลองโพงพาง	๐.๓๕	ลาดยาง
	-	สายภายในหมู่บ้านลัดดาช่วย	๑.๐๐	ลาดยาง
หมู่ที่ ๔	สส.ถ๐๒๘-๐๐๑	สายทางเข้าวัดอมรวดี	๐.๘๕	ลาดยาง
	-	สายวัดอมรวดี-ลัดดาช่วย	๐.๒๙	ลาดยาง
	-	สายทางเข้าวัดใหม่สุคนธ์าราม	๑.๕๕	ลาดยาง
	สส.ถ๐๒๘-๐๐๒	สายอู่มะดัน-สารุ	๑.๖๖	ลาดยาง
	-	สายหัวสวน	๒.๒๐	ลาดยาง
	-	สายจัดสรร	๐.๒๔	ลาดยาง

ที่	รหัสสายทาง	ชื่อสายทาง	ระยะทาง (กม.)	ผิวจราจร
หมู่ที่ ๕	-	สายศาลตาขุน	๑.๒๐	ลาดยาง
	-	สายเลียบบคลองชลประทาน	๐.๘๐	หินคลุก
	-	สายคลองขุดเล็ก-ชลประทาน	๐.๙๐	ลาดยาง
	-	สายภายในหมู่บ้าน หมู่ที่ ๕	๑.๕๐	ลาดยาง
	-	สายคลองขุดเล็ก-คลองแขก	๑.๙๐	ลาดยาง/หินคลุก
หมู่ที่ ๖	-	สายแผ่นดินธรรม-แผ่นดินทอง	๑.๘๐	ลาดยาง
	-	สายเลียบบคลองบ่อ	๐.๑๘๕	ลาดยาง
หมู่ที่ ๗	สส ๓๐๑๕	สายบ้านโคกเกต-คลองขุดเล็ก	๔.๓๑๖	ลาดยาง
	-	สายบ้านโคกเกต-ศาลตาขุน	๑.๐๕	คสล.
	-	สายช่างแบน	๐.๓๐	ลาดยาง
	-	สายอุโต	๐.๓๐	ลาดยาง
	-	สายปลายคลองโคกเกต	๐.๖๕	ลาดยาง
หมู่ที่ ๘	-	สายบ้านสี่แยก-คลองแขก	๓.๐๐	ลาดยาง
	-	สายปลายคลองทางเกวียน	๐.๔๐	ลาดยาง
	-	สายอนามัยวัดสี่แยก	๐.๔๐	ลาดยาง
หมู่ที่ ๙	-	สายคลองแขก-วัดสี่แยก	๑.๑๐	ลาดยาง
	-	สายคิ่งสีวัง	๑.๘๐	ลาดยาง

๒) การไฟฟ้า

การใช้ไฟฟ้า จำนวน ๙ หมู่บ้าน

๓) การประปา

ประปาหมู่บ้าน จำนวน ๙ หมู่บ้าน

๔) โทรศัพท์

โทรศัพท์สาธารณะ จำนวน ๔ แห่ง

๕) ระบบโลจิสติกส์ (Logistics) หรือการขนส่ง

ไปรษณีย์ไทยสาขาอัมพวา

บริษัทขนส่งเอกชนในพื้นที่ ๑ แห่ง คือ J&T Express

(๖) ระบบเศรษฐกิจ

๑) การเกษตร

ข้อมูลการปลูกพืช

ที่	ชนิดพืช	พื้นที่ปลูก (ไร่)	ครัวเรือนเกษตรกร (ราย)	ผลผลิต/เฉลี่ย (กก./ไร่)	ผลผลิตรวม (ตัน)
๑	มะพร้าวผลแก่	๔,๘๘๕	๕๔๓	๑,๕๐๐	๗,๓๒๗
๒	มะพร้าวผลอ่อน	๑๕	๕	๑,๒๐๐	๑๘
๓	มะพร้าวตาล	๔๕๐	๑๖๐	๑,๑๐๐	๔๙๕
๔	ส้มโอขาวใหญ่	๖๕	๒๕	๑,๒๐๐	๗๘
	รวม	๕,๔๑๕	๗๓๓	๕,๐๐๐	๗,๙๑๘

ข้อมูลจาก : สำนักงานเกษตรอำเภออัมพวา

๒) การประมง

การเลี้ยงกุ้ง การเลี้ยงปลา

๓) การปศุสัตว์

ข้อมูลการเลี้ยงสัตว์และจำนวนเกษตรกรของตำบลปลายโพรงพง

ที่	ชนิดสัตว์	จำนวนเกษตรกร (ราย)	จำนวนสัตว์ (ตัว)
๑	โค	๗	๔๑
๒	แพะ	๔	๕๔
๓	แกะ	๒	๒๗
๔	ม้า	๑	๒๐
๕	ไก่พื้นเมือง	๔๕	๙๐๙
๖	ไก่ไข่	๑๓	๑๗๐
๗	เป็ดเทศ	๖	๖๙
๘	ห่าน	๑	๗
๙	ไก่วง	๑	๕
๑๐	สัตว์ปีกสวยงาม	๒	๕
	รวม	๘๒	๑,๓๐๗

ข้อมูลจาก : สำนักงานปศุสัตว์จังหวัดสมุทรสงคราม

๔) การบริการ

มีสถานประกอบการในลักษณะที่เป็นการให้บริการ ได้แก่ บริการที่พักและโฮมสเตย์ ดังนี้

- บ้านลีลาวดี
- เพลินใจอัมพวา รีสอร์ท
- กาลา คาแนล รีสอร์ท
- บ้านสักทอง รีสอร์ท
- บ้านฉัฐนันท์ รีสอร์ท
- ณ ปลายโพงพง รีสอร์ท
- กรนรา รีสอร์ท
- บ้านน้องพิมพ์ โฮมสเตย์

๕) การท่องเที่ยว

- วัดประชาโฆสิตาราม หมู่ที่ ๒ ตำบลปลายโพงพง
- ฟาร์มม้าอัมพวา หมู่ที่ ๒ ตำบลปลายโพงพง

๖) อุตสาหกรรม

ข้อมูลโรงงานอุตสาหกรรม

- หจก.น้ำตาลมะพร้าวรินทร์วิทรัพย์ (โรงงานน้ำตาลมะพร้าว)
- บริษัท ธันด์ศรีสุนทร จำกัด (โรงงานบีบน้ำมันมะพร้าว)
- บริษัท โน้ต บี.บี.เค.๑๑๙ จำกัด (โรงงานผลิตลูกชิ้นปลา)
- บริษัท ซีเอ็ม เจเนอรัล ฟู้ดส์ จำกัด (โรงงานวุ้นมะพร้าว)
- หจก.โชคอุดมทรัพย์ (โรงงานพืชผักผลไม้อบแห้ง)

๗) การพาณิชย์และกลุ่มอาชีพ

ประชาชนตำบลปลายโพงพง ส่วนใหญ่ประกอบอาชีพเกษตรกรรม เช่น การทำสวนมะพร้าว ส้มโอ กล้าย และมีอุตสาหกรรมในครัวเรือน เช่น โรงแปรรูปมะพร้าว การทำน้ำตาลมะพร้าว การรับจ้างทั่วไป และรับจ้างตามโรงงานต่าง ๆ ในละแวกใกล้เคียง จังหวัดติดต่อกัน และทำการค้าขายอิสระ

หน่วยธุรกิจในเขต อบต. เช่น

- สถานีบริการน้ำมันเชื้อเพลิง - อู่ซ่อมรถ
- ร้านสะดวกซื้อ
- ร้านขายของชำ
- ร้านเสริมสวย - ร้านขายยา
- โรงงานแปรรูปมะพร้าว - โรงวุ้นน้ำมะพร้าว - ร้านอาหาร

กลุ่มอาชีพ

- กลุ่มวิสาหกิจชุมชนรองเท้ากะลาตำบลปลายโพงพง หมู่ที่ ๑
- กลุ่มวิสาหกิจชุมชนแปรรูปน้ำตาลมะพร้าวตำบลปลายโพงพง หมู่ที่ ๘
- กลุ่มหัวโขนภูเตศวร หมู่ที่ ๑
- วิสาหกิจชุมชนเศรษฐกิจพอเพียงแผ่นดินธรรมแผ่นดินทองตำบลปลายโพงพง หมู่ที่ ๖
- กลุ่มเกษตรแปลงใหญ่ส้มโอตำบลปลายโพงพง

๘) แรงงาน

พื้นที่ตำบลปลายโพงพง มีการใช้แรงงานจากคนในพื้นที่ในสถานประกอบการทั่วไป และแรงงานต่างชาตินิโรงงานอุตสาหกรรม

(๗) ศาสนา ประเพณี วัฒนธรรม

๑) การนับถือศาสนา

ประชาชนตำบลปลายโพงพาง ส่วนใหญ่นับถือศาสนาพุทธ คิดเป็นร้อยละ ๙๔.๔๓ รองลงมา คือ ศาสนาอิสลาม คิดเป็นร้อยละ ๕.๓๓ และศาสนาคริสต์ คิดเป็นร้อยละ ๐.๒๔ และมีสถาบันและองค์กรทางศาสนา ดังนี้

➢ วัด จำนวน ๔ แห่ง ได้แก่

- วัดโคกเกตุบุญญศิริ

- วัดอมรวดี

- วัดประชาโสมิตาราม

- วัดสี่แยกราษฎร์บำรุง

➢ มัสยิด จำนวน ๑ แห่ง ได้แก่

- มัสยิดดำรงอิสลาม

➢ โรงเรียนสอนศาสนา จำนวน ๒ แห่ง

๒) ประเพณีและงานประจำปี

- ประเพณีการกวนกอละแม หมู่ที่ ๕ ตำบลปลายโพงพาง

- งานวันกตัญญูเทศกาลสงกรานต์

- งานวันลอยกระทง

๓) ภูมิปัญญาท้องถิ่น ภาษาถิ่น

-

๔) OTOP สินค้าพื้นเมืองและของที่ระลึก

น้ำตาลมะพร้าว ผลิตภัณฑ์จากกะลามะพร้าว ศิลปะหัตถกรรมหัวโขนจิ๋วเตศวร

(๘) ทรัพยากรธรรมชาติ

๑) น้ำ

แหล่งน้ำธรรมชาติ มีลำคลองจำนวน ๗ คลอง ได้แก่

- คลองขุดเล็ก ความยาว ๕,๐๐๐ เมตร
- คลองประชามชื่น ความยาว ๔,๐๐๐ เมตร
- คลองโพงพาง ความยาว ๔,๙๐๐ เมตร
- คลองแขก ความยาว ๒,๕๐๐ เมตร
- คลองโคกเกตุ ความยาว ๕,๙๐๐ เมตร
- คลองลัดตาช่วย ความยาว ๙๐๐ เมตร
- คลองบางแค ความยาว ๒,๓๐๐ เมตร

๒) ป่าไม้ -

๓) ภูเขา -

๔) ทรัพยากรธรรมชาติที่สำคัญขององค์กรปกครองส่วนท้องถิ่น

ทรัพยากรธรรมชาติที่สำคัญของตำบลปลายโพงพาง คือ มะพร้าว เนื่องจากเป็นพืชสำคัญที่เป็นเศรษฐกิจหลัก สร้างอาชีพและรายได้ให้กับคนในตำบล นอกจากนี้ยังมี ส้มโอ ด้วยสภาพพื้นที่ปัจจัยในด้านน้ำและดิน เอื้อต่อการปลูกส้มโอ ทำให้ผลผลิตส้มโอของตำบลปลายโพงพางเป็นส้มโอมีรสชาติดี จนมีการจัดตั้งกลุ่มเกษตรกรแปลงใหญ่ปลูกส้มโอ

ส่วนที่ ๒

ยุทธศาสตร์การพัฒนองค์กรปกครองส่วนท้องถิ่น

(๑) ความสัมพันธ์ระหว่างแผนพัฒนาระดับมหภาค

๑) แผนยุทธศาสตร์ชาติ ๒๐ ปี (พ.ศ.๒๕๖๑ - ๒๕๘๐)

วิสัยทัศน์ประเทศไทย

“ประเทศไทยมีความมั่นคง มั่งคั่ง ยั่งยืน เป็นประเทศพัฒนาแล้ว ด้วยการพัฒนาตามหลักปรัชญาของเศรษฐกิจพอเพียง ” หรือเป็นคติพจน์ประจำชาติว่า “มั่นคง มั่งคั่ง ยั่งยืน ” เพื่อสนองตอบต่อผลประโยชน์แห่งชาติ อันได้แก่ การมีเอกราช อธิปไตย การดำรงอยู่อย่างมั่นคง และยั่งยืนของสถาบันหลักของชาติและประชาชนจากภัยคุกคามทุกรูปแบบ การอยู่ร่วมกันในชาติอย่างสันติสุขเป็นปึกแผ่น มีความมั่นคงทางสังคมท่ามกลางพหุสังคมและการมีเกียรติและศักดิ์ศรีของความเป็นมนุษย์ความเจริญเติบโตของชาติ ความเป็นธรรมและความอยู่ดีมีสุขของประชาชน ความยั่งยืนของฐานทรัพยากรธรรมชาติสิ่งแวดล้อม ความมั่นคงทางพลังงานและอาหาร ความสามารถในการรักษาผลประโยชน์ของชาติภายใต้การเปลี่ยนแปลงของสภาวะแวดล้อมระหว่างประเทศ และการอยู่ร่วมกันอย่างสันติประสานสอดคล้องกันด้านความมั่นคงในประชาคมอาเซียนและประชาคมโลกอย่างมีเกียรติและศักดิ์ศรี

ความมั่นคง หมายถึง การมีความมั่นคงปลอดภัยจากภัยและการเปลี่ยนแปลงทั้งภายในประเทศและภายนอกประเทศในทุกระดับ ทั้งระดับประเทศ สังคม ชุมชน ครัวเรือน และปัจเจกบุคคล และมีความมั่นคงในทุกมิติ ทั้งมิติทางการทหาร เศรษฐกิจ สังคม สิ่งแวดล้อม และการเมือง เช่น ประเทศมีความมั่นคงในเอกราชและอธิปไตย มีการปกครองระบอบประชาธิปไตยที่มีพระมหากษัตริย์ทรงเป็นประมุข สถาบันชาติ ศาสนา พระมหากษัตริย์มีความเข้มแข็งเป็นศูนย์กลางและเป็นที่ยึดเหนี่ยวจิตใจของประชาชน มีระบบการเมืองที่มั่นคงเป็นกลไกที่นำไปสู่การบริหารประเทศที่ต่อเนื่องและโปร่งใสตามหลักธรรมาภิบาล สังคมมีความปรองดองและความสามัคคี สามารถผนึกกำลังเพื่อพัฒนาประเทศ ชุมชนมีความเข้มแข็ง ครอบครัวยุคใหม่มีความอบอุ่น ประชาชนมีความมั่นคงในชีวิต มีงานและรายได้ที่มั่นคงพอเพียงกับการดำรงชีวิต มีการออมสำหรับวัยเกษียณ ความมั่นคงของอาหาร พลังงาน และน้ำ มีที่อยู่อาศัยและความปลอดภัยในชีวิตทรัพย์สิน

ความมั่งคั่ง หมายถึง ประเทศไทยมีการขยายตัวของเศรษฐกิจอย่างต่อเนื่องและมีความยั่งยืนจนเข้าสู่กลุ่มประเทศรายได้สูง ความเหลื่อมล้ำของการพัฒนาลดลง ประชากรมีความอยู่ดีมีสุขได้รับผลประโยชน์จากการพัฒนาอย่างเท่าเทียมกันมากขึ้น และมีการพัฒนาอย่างทั่วถึงทุกภาคส่วนมีคุณภาพชีวิตตามมาตรฐานขององค์การสหประชาชาติ ไม่มีประชาชนที่อยู่ในภาวะความยากจนเศรษฐกิจในประเทศมีความเข้มแข็งขณะเดียวกันต้องมีความสามารถในการแข่งขันกับประเทศต่าง ๆ ทั้งในตลาดโลกและตลาดภายในประเทศเพื่อให้สามารถสร้างรายได้ทั้งจากภายในและภายนอกประเทศ ตลอดจนมีการสร้างฐานเศรษฐกิจและสังคมแห่งอนาคตเพื่อให้สอดคล้องกับบริบทการพัฒนาที่เปลี่ยนแปลงไป และประเทศไทยมีบทบาทที่สำคัญในเวทีโลก และมีความสัมพันธ์ทางเศรษฐกิจและการค้าอย่างแน่นแฟ้นกับประเทศในภูมิภาค

เอเชีย เป็นจุดสำคัญของการเชื่อมโยงในภูมิภาค ทั้งการคมนาคมขนส่ง การผลิต การค้า การลงทุน และการทำธุรกิจ เพื่อให้เป็นพลังในการพัฒนา นอกจากนี้ยังมีความสมบูรณ์ในทุนที่สามารถสร้างการพัฒนาต่อเนื่องไปได้ ได้แก่ ทุนมนุษย์ ทุนทางปัญญาทุนทางการเงิน ทุนที่เป็นเครื่องมือเครื่องจักร ทุนทางสังคม และทุนทรัพยากรธรรมชาติและสิ่งแวดล้อม

ความยั่งยืน หมายถึง การพัฒนาที่สามารถสร้างความเจริญ รายได้ และคุณภาพชีวิตของประชาชนให้เพิ่มขึ้นอย่างต่อเนื่อง ซึ่งเป็นการเจริญเติบโตของเศรษฐกิจที่อยู่บนหลักการใช้ การรักษาและการฟื้นฟูฐานทรัพยากรธรรมชาติอย่างยั่งยืน ไม่ใช่ทรัพยากรธรรมชาติจนเกินพอดี ไม่สร้างมลภาวะต่อสิ่งแวดล้อม จนเกินความสามารถในการรองรับและเยียวยาของระบบนิเวศ การผลิตและการบริโภคเป็นมิตรกับสิ่งแวดล้อม และสอดคล้องกับเป้าหมายการพัฒนาที่ยั่งยืน ทรัพยากรธรรมชาติมีความอุดมสมบูรณ์มากขึ้นและสิ่งแวดล้อมมีคุณภาพดีขึ้น คนมีความรับผิดชอบต่อสังคม มีความเอื้ออาทร เสียสละเพื่อผลประโยชน์ส่วนรวม รัฐบาลมีนโยบายที่มุ่งประโยชน์ส่วนรวมอย่างยั่งยืนและให้ความสำคัญกับการมีส่วนร่วมของประชาชน และทุกภาคส่วนในสังคมยึดถือและปฏิบัติตามหลักปรัชญาของเศรษฐกิจพอเพียงเพื่อการพัฒนาอย่างสมดุล มีเสถียรภาพ และยั่งยืน โดยมีเป้าหมายการพัฒนาประเทศ คือ **“ประเทศชาติมั่นคง ประชาชนมีความสุขเศรษฐกิจพัฒนาอย่างต่อเนื่อง สังคมเป็นธรรม ฐานทรัพยากรธรรมชาติยั่งยืน ”** โดยยกระดับศักยภาพของประเทศในหลากหลายมิติ พัฒนาคมนในทุกมิติและในทุกช่วงวัยให้เป็นคนดี เก่ง และมีคุณภาพ สร้างโอกาสและความเสมอภาคทางสังคม สร้างการเติบโตบนคุณภาพชีวิตที่เป็นมิตรกับสิ่งแวดล้อม และมีภาครัฐของประชาชนเพื่อประชาชนและประโยชน์ส่วนรวม โดยการประเมินผลการพัฒนาตามยุทธศาสตร์ชาติ ประกอบด้วย

- ๑) ความอยู่ดีมีสุขของคนไทยและสังคมไทย
- ๒)) ขีดความสามารถในการแข่งขัน การพัฒนาเศรษฐกิจ และการกระจายรายได้
- ๓)) การพัฒนาทรัพยากรมนุษย์ของประเทศ
- ๔)) ความเท่าเทียมและความเสมอภาคของสังคม
- ๕)) ความหลากหลายทางชีวภาพ คุณภาพสิ่งแวดล้อม และความยั่งยืนของทรัพยากรธรรมชาติ
- ๖)) ประสิทธิภาพการบริหารจัดการและการเข้าถึงการให้บริการของภาครัฐ

ประเด็นยุทธศาสตร์ชาติ

ยุทธศาสตร์ชาติ ๒๐ ปี (พ.ศ.๒๕๖๑ - ๒๕๘๐) ประกอบด้วย ๖ ยุทธศาสตร์

๑. **ยุทธศาสตร์ชาติด้านความมั่นคง**
 - (๑) การรักษาความสงบภายในประเทศ
 - (๒) การป้องกันและแก้ไขปัญหาที่มีผลกระทบต่อความมั่นคง
 - (๓) การพัฒนาศักยภาพของประเทศให้พร้อมเผชิญภัยคุกคามที่กระทบต่อความมั่นคงของชาติ
 - (๔) การบูรณาการความร่วมมือด้านความมั่นคงกับอาเซียนและนานาชาติ รวมถึงองค์กรภาครัฐและที่มีใช่ภาครัฐ
 - (๕) การพัฒนากลไกการบริหารจัดการความมั่นคงแบบองค์รวม
๒. **ยุทธศาสตร์ชาติด้านการสร้างความสามารถในการแข่งขัน**
 - (๑) การเกษตรสร้างมูลค่า
 - (๒) อุตสาหกรรมและบริการแห่งอนาคต
 - (๓) สร้างความหลากหลายด้านการท่องเที่ยว
 - (๔) โครงสร้างพื้นฐาน เชื่อมไทย เชื่อมโลก
 - (๕) พัฒนาเศรษฐกิจบนพื้นฐานผู้ประกอบการยุคใหม่
๓. **ยุทธศาสตร์ชาติด้านการพัฒนาและเสริมสร้างศักยภาพทรัพยากรมนุษย์**
 - (๑) การปรับเปลี่ยนค่านิยมและวัฒนธรรม
 - (๒) การพัฒนาศักยภาพคนตลอดช่วงชีวิต
 - (๓) ปฏิรูปกระบวนการเรียนรู้ที่ตอบสนองต่อการเปลี่ยนแปลงในศตวรรษที่ ๒๑
 - (๔) การตระหนักถึงพหุปัญญาของมนุษย์ที่หลากหลาย
 - (๕) การเสริมสร้างให้คนไทยมีสุขภาพที่ดี
 - (๖) การสร้างสภาพแวดล้อมที่เอื้อต่อการพัฒนาและเสริมสร้างศักยภาพทรัพยากรมนุษย์
 - (๗) การเสริมสร้างศักยภาพการกีฬาในการสร้างคุณค่าทางสังคมและพัฒนาประเทศ
๔. **ยุทธศาสตร์ชาติด้านการสร้างโอกาสและความเสมอภาคทางสังคม**
 - (๑) การลดความเหลื่อมล้ำ สร้างความเป็นธรรมในทุกมิติ
 - (๒) การกระจายศูนย์กลางความเจริญทางเศรษฐกิจ สังคม และเทคโนโลยี
 - (๓) การเสริมสร้างพลังทางสังคม
 - (๔) การเพิ่มขีดความสามารถของชุมชนท้องถิ่นในการพัฒนา การพึ่งตนเองและการ

จัดการตนเอง

๕. ยุทธศาสตร์ชาติด้านการสร้างการเติบโตบนคุณภาพชีวิตที่เป็นมิตรกับสิ่งแวดล้อม
- (๑) สร้างการเติบโตอย่างยั่งยืนบนสังคมเศรษฐกิจสีเขียว
 - (๒) สร้างการเติบโตอย่างยั่งยืนบนสังคมเศรษฐกิจภาคทะเล
 - (๓) สร้างการเติบโตอย่างยั่งยืนบนสังคมที่เป็นมิตรต่อสภาพภูมิอากาศ
 - (๔) พัฒนาพื้นที่เมือง ชนบท เกษตรกรรมและอุตสาหกรรมเชิงนิเวศ มุ่งเน้นความเป็นเมืองที่เติบโตอย่างต่อเนื่อง
 - (๕) พัฒนาความมั่นคงน้ำ พลังงาน และเกษตรที่เป็นมิตรต่อสิ่งแวดล้อม
 - (๖) ยกระดับกระบวนการทัศน์เพื่อกำหนดอนาคตประเทศ
๖. ยุทธศาสตร์ชาติด้านการปรับสมดุลและพัฒนาระบบการบริหารจัดการภาครัฐ
- (๑) ภาครัฐที่ยึดประชาชนเป็นศูนย์กลาง ตอบสนองความต้องการ และให้บริการอย่างสะดวกรวดเร็ว โปร่งใส
 - (๒) ภาครัฐบริหารงานแบบบูรณาการโดยมียุทธศาสตร์ชาติเป็นเป้าหมายและเชื่อมโยงการพัฒนาในทุกระดับ ทุกประเด็น ทุกภารกิจ และทุกพื้นที่
 - (๓) ภาครัฐมีขนาดเล็กลง เหมาะสมกับภารกิจ ส่งเสริมให้ประชาชนและทุกภาคส่วนมีส่วนร่วมในการพัฒนาประเทศ
 - (๔) ภาครัฐมีความทันสมัย
 - (๕) บุคลากรภาครัฐเป็นคนดีและเก่ง ยึดหลักคุณธรรมจริยธรรม มีจิตสำนึกมีความสามารถสูง มุ่งมั่น และเป็นมืออาชีพ
 - (๖) ภาครัฐมีความโปร่งใส ปลอดการทุจริตและประพฤติมิชอบ
 - (๗) กฎหมายมีความสอดคล้องเหมาะสมกับบริบทต่างๆ และมีเท่าที่จำเป็น
 - (๘) กระบวนการยุติธรรมเคารพสิทธิมนุษยชนและปฏิบัติต่อประชาชนโดยเสมอภาค

๒) แผนพัฒนาเศรษฐกิจและสังคมแห่งชาติ ฉบับที่

๑๓ (พ.ศ.๒๕๖๖ - ๒๕๗๐)

แผนพัฒนาเศรษฐกิจและสังคมแห่งชาติ ฉบับที่ ๑๓ (พ.ศ.๒๕๖๖ - ๒๕๗๐) มีสถานะเป็นแผนระดับที่ ๒ ซึ่งเป็นกลไกที่สำคัญในการแปลงยุทธศาสตร์ชาติไปสู่การปฏิบัติ และใช้เป็นกรอบสำหรับการจัดทำแผนระดับที่ ๓ เพื่อให้การดำเนินงานของภาคีการพัฒนาที่เกี่ยวข้องสามารถสนับสนุนการบรรลุเป้าหมายตามยุทธศาสตร์ชาติตามกรอบระยะเวลาที่คาดหวังไว้ได้โดยพระราชบัญญัติสภาพัฒนาการเศรษฐกิจและสังคมแห่งชาติ พ.ศ. ๒๕๖๑ บัญญัติให้แผนพัฒนาเศรษฐกิจและสังคมแห่งชาติ ฉบับที่ ๑๒ มีผลบังคับใช้ถึงวันที่ ๓๐ กันยายน ๒๕๖๕ ส่งผลให้กรอบระยะเวลา ๕ ปีของแผนพัฒนาเศรษฐกิจและสังคมแห่งชาติ ฉบับที่ ๑๓ เริ่มต้น ณ วันที่ ๑ ตุลาคม ๒๕๖๕ ครอบคลุมปีงบประมาณ พ.ศ. ๒๕๖๖ - ๒๕๗๐ ซึ่งเป็นระยะ ๕ ปีที่สองของยุทธศาสตร์ชาติ จึงจำเป็นต้องมีการปรับกระบวนการทศวรรษในการจัดทำแผนพัฒนาฯ ฉบับที่ ๑๓ ให้เป็นแผนที่มีความชัดเจนในการกำหนดทิศทางและเป้าหมายการพัฒนาประเทศที่ต้องการมุ่งเน้นและบรรลุผลภายในช่วงเวลาของแผน ให้สามารถชี้ชัดถึงเป้าหมายหลักที่ประเทศไทย ต้องดำเนินการให้เกิดผลและเชื่อมโยงไปสู่เป้าหมายย่อยในมิติที่เกี่ยวข้องแต่ละด้านที่ต้องเร่งดำเนินการหรือต้องมีการปรับเปลี่ยนเพื่อให้เป้าหมายหลักบรรลุผล สามารถเสริมสร้างให้ประเทศสามารถปรับปรุงจุดอ่อน ลดข้อจำกัดที่มีอยู่เดิม และพัฒนาศักยภาพให้สอดคล้องกับพลวัตและเงื่อนไขใหม่ของโลก เพื่อให้ประเทศไทยสามารถเติบโตต่อไปได้อย่างต่อเนื่องและยั่งยืน ท่ามกลางกระแสการเปลี่ยนแปลง ความไม่แน่นอน และความซับซ้อนที่มากขึ้นของโลกยุคใหม่

นอกจากนี้ การจัดทำแผนพัฒนาเศรษฐกิจและสังคมแห่งชาติ ฉบับที่ ๑๓ ยังอยู่ในช่วงเวลาที่ทั่วโลก รวมถึงประเทศไทยต้องเผชิญ กับข้อจำกัดหลากหลายประการที่เป็นผลสืบเนื่องจากสถานการณ์การแพร่ระบาดของโควิด-๑๙ ซึ่งไม่เพียงแต่ก่อให้เกิดการเจ็บป่วยและเสียชีวิตของประชากร แต่ยังส่งผลให้เกิดเงื่อนไขทางเศรษฐกิจและการดำเนินชีวิตของประชาชนทุกกลุ่ม นอกจากนี้ ในระยะของแผนพัฒนาเศรษฐกิจและสังคมแห่งชาติ ฉบับที่ ๑๓ ยังเป็นช่วงเวลาที่แนวโน้มของการพัฒนาของเทคโนโลยีอย่างก้าวกระโดด การเปลี่ยนแปลงสภาพภูมิอากาศที่มีความรุนแรงเพิ่มขึ้น การเป็นสังคมสูงวัยของประเทศไทยและหลายประเทศทั่วโลก ตลอดจนการเปลี่ยนแปลงด้านภูมิรัฐศาสตร์ระหว่างประเทศ ดังนั้น การขับเคลื่อนการพัฒนาประเทศ ท่ามกลางกระแสแนวโน้มการเปลี่ยนแปลงดังกล่าว จึงต้องให้ความสำคัญกับการเสริมสร้างความเข้มแข็งจากภายในให้สามารถเติบโตต่อไปได้อย่างมั่นคง ท่ามกลางความผันแปรที่เกิดขึ้นรอบด้านและคำนึงถึงผลประโยชน์ของประเทศทั้งทางเศรษฐกิจ สังคม และสิ่งแวดล้อมอย่างยั่งยืน

ในการกำหนดทิศทางของแผนพัฒนาเศรษฐกิจและสังคมแห่งชาติ ฉบับที่ ๑๓ ให้ประเทศสามารถก้าวข้ามความท้าทายต่าง ๆ เพื่อให้ “ประเทศไทยมีความมั่นคง มั่งคั่ง ยั่งยืน เป็นประเทศพัฒนาแล้ว ด้วยการพัฒนาตามหลักปรัชญาของเศรษฐกิจพอเพียง ” ตามเจตนารมณ์ของยุทธศาสตร์ชาติ ได้อาศัยหลักการและแนวคิด ๔ ประการ ดังนี้

๑. หลักปรัชญาของเศรษฐกิจพอเพียง โดยสืบสาน รักษา ต่อยอดการพัฒนาตามหลักปรัชญาของเศรษฐกิจพอเพียง ผ่านการกำหนดทิศทางการพัฒนาประเทศอย่างมีเหตุผล ความพอประมาณ ภูมิคุ้มกัน บนฐานของความรู้ คุณธรรม และความเพียร โดยคำนึงถึงความสอดคล้องกับสถานการณ์และเงื่อนไข ระดับประเทศและระดับโลกทั้งในปัจจุบันและอนาคตอันใกล้ และศักยภาพของทุนทางเศรษฐกิจ ทุนทางสังคม และทุนทางทรัพยากรธรรมชาติและสิ่งแวดล้อมของประเทศ ให้ความสำคัญกับการเสริมสร้างความ

สมดุลในมิติต่าง ๆ ทั้งความสมดุลระหว่างการพัฒนาความสามารถในการแข่งขันกับต่างประเทศกับความสามารถในการพึ่งตนเองได้อย่างมั่นคง ความสมดุลของการกระจายโอกาสเพื่อลดความเหลื่อมล้ำระหว่างกลุ่มคน และพื้นที่ และความสมดุลทางธรรมชาติเพื่อให้คนอยู่ร่วมกับทรัพยากรธรรมชาติและสิ่งแวดล้อมได้อย่างยั่งยืน รวมถึงการบริหารจัดการองค์ความรู้ทางวิชาการที่รอบด้านและพิจารณาด้วยความรอบคอบ ควบคู่กับการยึดถือผลประโยชน์ของประชาชนส่วนรวมเป็นที่ตั้ง และมุ่งมั่นผลักดันให้การพัฒนาบรรลุเป้าหมายที่ตั้งไว้

๒. การสร้างความสามารถในการ “ล้มแล้ว ลุกไว ” โดยมุ่งเน้นการพัฒนาใน ๓ ระดับ ประกอบด้วย ๑) การพร้อมรับ หรือ ระดับ “อยู่รอด” ในการแก้ไขข้อจำกัดหรือจุดอ่อนที่มีอยู่ ซึ่งเป็นผลให้ประชาชน ประสบความยากลำบากในการดำรงชีวิต หรือทำให้ประเทศมีความเปราะบางต่อการเปลี่ยนแปลงจากภายนอกและภายใน รวมถึงการสร้างความพร้อมในทุกระดับในการรับมือกับสภาวะวิกฤติที่อาจเกิดขึ้น ให้สามารถฟื้นคืนสู่ภาวะปกติได้อย่างรวดเร็ว ๒) การปรับตัว หรือ ระดับ “พอเพียง” ในการปรับเปลี่ยน ปัจจัยที่จำเป็นเพื่อเสริมสร้างความมั่นคงทางเศรษฐกิจ สังคม และสิ่งแวดล้อม ตั้งแต่ในระดับครอบครัว ชุมชน พื้นที่ และประเทศ รวมถึงปรับทิศทาง รูปแบบ และแนวทางการพัฒนาให้สอดคล้องกับกระแสการเปลี่ยนแปลงของโลกยุคใหม่ และ ๓) การเปลี่ยนแปลงเพื่อพร้อมเติบโตอย่างยั่งยืน หรือ ระดับ “ยั่งยืน” ในการผลักดันให้เกิดการเปลี่ยนแปลงเชิงโครงสร้างในมิติต่าง ๆ เพื่อเสริมสร้างความสามารถของบุคคลและสังคม ในการพัฒนาอย่างต่อเนื่อง รวมทั้งเพื่อสนับสนุนให้ประเทศสามารถเติบโตได้อย่างมีคุณภาพและยั่งยืน

๓. เป้าหมายการพัฒนาอย่างยั่งยืนของสหประชาชาติ โดยกำหนดทิศทางการพัฒนาที่อยู่บนพื้นฐานของแนวคิด “ไม่ทิ้งใครไว้ข้างหลัง” มุ่งเสริมสร้างคุณภาพชีวิตที่ดีให้กับประชาชนทุกกลุ่ม ทั้งในมิติของการมีปัจจัยที่จำเป็นสำหรับการดำรงชีวิตขั้นพื้นฐานที่เพียงพอ การมีสภาพแวดล้อมที่ดี การมีปัจจัยสนับสนุนให้มีสุขภาพที่สมบูรณ์ทั้งทางร่างกายและจิตใจ การมีโอกาสที่จะใช้ศักยภาพของตน ในการสร้างความ เป็นอยู่ที่ดี และการมุ่งส่งต่อทรัพยากรธรรมชาติและสิ่งแวดล้อมที่ดีไปยังคนรุ่นต่อไป

๔. การพัฒนาเศรษฐกิจชีวภาพ เศรษฐกิจหมุนเวียน เศรษฐกิจสีเขียว โดยให้ความสำคัญกับการประยุกต์ใช้องค์ความรู้ทางด้านวิทยาศาสตร์ เทคโนโลยีสมัยใหม่ และความคิดสร้างสรรค์ เพื่อสร้างมูลค่าเพิ่มทางเศรษฐกิจ ควบคู่กับการรักษาความสมดุลระหว่างการอนุรักษ์และการใช้ประโยชน์จากฐาน ทรัพยากรธรรมชาติและความหลากหลายทางชีวภาพ รวมถึงการปรับเปลี่ยนรูปแบบการผลิต การให้บริการ และการบริโภคเพื่อลดผลกระทบต่อสิ่งแวดล้อม

วัตถุประสงค์การพัฒนา

การพัฒนาประเทศในระยะ ๕ ปี ของแผนพัฒนาเศรษฐกิจและสังคมแห่งชาติ ฉบับที่ ๑๓ ให้สามารถก้าวข้ามความท้าทายที่เป็นอุปสรรคต่อการบรรลุเป้าหมายตามยุทธศาสตร์ชาติ จำเป็นต้องเร่งแก้ไขจุดอ่อนและข้อจำกัดของประเทศที่มีอยู่เดิม รวมทั้งเพิ่มศักยภาพในการรับมือกับความสำคัญที่มาจาก การเปลี่ยนแปลงของบริษัททั้งจากภายนอกและภายใน ตลอดจนการเสริมสร้างความสามารถในการสร้างสรรค์ ประโยชน์จากโอกาส ที่เกิดขึ้นได้อย่างเหมาะสมและทันท่วงทีด้วยเหตุนี้ การกำหนดทิศทางการพัฒนาประเทศ ในระยะของแผนพัฒนาฯ ฉบับที่ ๑๓ จึงมีวัตถุประสงค์เพื่อ พลิกโฉมประเทศไทยสู่ “สังคมก้าวหน้า เศรษฐกิจ

สร้างมูลค่า อย่างยั่งยืน” ซึ่งหมายถึงการสร้างการเปลี่ยนแปลงที่ครอบคลุมตั้งแต่ระดับโครงสร้าง นโยบาย และกลไก เพื่อมุ่งเสริมสร้างสังคมที่ก้าวทันพลวัตของโลก และเกื้อหนุนให้คนไทยมีโอกาสที่จะพัฒนาตนเองได้ อย่างเต็มศักยภาพ พร้อมกับการยกระดับกิจกรรมการผลิตและการให้บริการให้สามารถสร้างมูลค่าเพิ่มที่สูงขึ้น โดยอยู่บนพื้นฐานของความยั่งยืนทางสิ่งแวดล้อม เพื่อให้เป็นไปตามวัตถุประสงค์ข้างต้น แผนพัฒนาฯ ฉบับที่ ๑๓ จึงได้กำหนด

เป้าหมายหลักของการพัฒนา จำนวน ๕ ประการ ประกอบด้วย

๑. การปรับโครงสร้างภาคการผลิตและบริการสู่เศรษฐกิจฐานนวัตกรรม มุ่งยกระดับขีดความสามารถในการแข่งขันของภาคการผลิตและบริการสำคัญ ผ่านการผลักดันส่งเสริมการสร้างมูลค่าเพิ่ม โดยใช้นวัตกรรม เทคโนโลยี และความคิดสร้างสรรค์ที่ตอบโจทย์พัฒนาการของสังคมยุคใหม่และเป็นมิตร ต่อสิ่งแวดล้อม พร้อมทั้งให้ความสำคัญกับการเชื่อมโยงเศรษฐกิจท้องถิ่นและผู้ประกอบการรายย่อยกับห่วงโซ่มูลค่าของภาคการผลิตและบริการเป้าหมาย รวมถึงพัฒนาระบบนิเวศที่ส่งเสริมการค้าการลงทุนและนวัตกรรม

๒. การพัฒนาคนสำหรับโลกยุคใหม่ มุ่งพัฒนาให้คนไทยมีทักษะและคุณลักษณะที่เหมาะสมกับโลกยุคใหม่ ทั้งทักษะในด้านความรู้ ทักษะทางพฤติกรรม และคุณลักษณะตามบรรทัดฐานที่ดีของสังคม และเร่งรัดการเตรียมพร้อมกำลังคนให้มีคุณภาพสอดคล้องกับความต้องการของตลาดแรงงานและเอื้อต่อการปรับโครงสร้างเศรษฐกิจไปสู่ภาคการผลิตและบริการเป้าหมายที่มีศักยภาพและผลิตภาพสูงขึ้น รวมทั้งให้ความสำคัญกับการสร้างหลักประกันและความคุ้มครองทางสังคมที่สามารถส่งเสริมความมั่นคงในชีวิต

๓. การมุ่งสู่สังคมแห่งโอกาสและเป็นธรรม มุ่งลดความเหลื่อมล้ำทางเศรษฐกิจและสังคม ทั้งในเชิงรายได้พื้นที่ ความมั่งคั่ง และการแข่งขันของภาคธุรกิจ ด้วยการสนับสนุนช่วยเหลือกลุ่มเปราะบางและผู้ด้อยโอกาสให้มีโอกาสในการเลื่อนสถานะทางเศรษฐกิจและสังคม กระจายโอกาสทางเศรษฐกิจและจัดให้มีบริการสาธารณะที่มีคุณภาพอย่างทั่วถึงและเท่าเทียมในทุกพื้นที่ พร้อมทั้งเพิ่มโอกาสในการแข่งขันของภาคธุรกิจให้เปิดกว้างและเป็นธรรม

๔. การเปลี่ยนผ่านการผลิตและบริโภคไปสู่ความยั่งยืน มุ่งลดการก่อกมลพิษ ควบคู่ไปกับการผลักดันให้เกิดการใช้ทรัพยากรธรรมชาติอย่างมีประสิทธิภาพและสอดคล้องกับขีดความสามารถในการรองรับของระบบนิเวศ ตลอดจนลดปริมาณการปล่อยก๊าซเรือนกระจกเพื่อให้ประเทศไทยบรรลุเป้าหมายความเป็นกลางทางคาร์บอนภายในปี ๒๕๖๓ และบรรลุเป้าหมายการปล่อยก๊าซเรือนกระจกสุทธิเป็นศูนย์ภายในปี ๒๖๐๘

๕. การเสริมสร้างความสามารถของประเทศในการรับมือกับการเปลี่ยนแปลงและความเสี่ยงภายใต้บริบทโลกใหม่ มุ่งสร้างความพร้อมในการรับมือและแสวงหาโอกาสจากการเป็นสังคมสูงวัย การเปลี่ยนแปลงสภาพภูมิอากาศ ภัยโรคระบาด และภัยคุกคามทางไซเบอร์ พัฒนาโครงสร้างพื้นฐานและกลไกทางสถาบันที่เอื้อต่อการเปลี่ยนแปลงสู่ ดิจิทัล รวมทั้งปรับปรุงโครงสร้างและระบบการบริหารงานของภาครัฐให้สามารถตอบสนองต่อการเปลี่ยนแปลงของบริบททางเศรษฐกิจ สังคม และเทคโนโลยีได้อย่างทันเวลา มีประสิทธิภาพ และมีธรรมาภิบาล

หมวดหมายการพัฒนา

เพื่อถ่ายทอดเป้าหมายหลักไปสู่ภาพของการขับเคลื่อนที่ชัดเจนในลักษณะของวาระการพัฒนาน่าที่เอื้อให้เกิดการทำงานร่วมกันของหลายหน่วยงานและหลายภาคส่วนในการผลักดันการพัฒนาเรื่องใดเรื่องหนึ่งให้เกิดผลได้อย่างเป็นรูปธรรม แผนพัฒนาฯ ฉบับที่ ๑๓ จึงได้กำหนดหมวดหมายการพัฒนา จำนวน ๑๓ หมวดหมาย ซึ่งเป็นการบ่งบอกถึงสิ่งที่ประเทศไทยปรารถนาจะ “เป็น” หรือมุ่งหวังจะ “มี” เพื่อสะท้อนประเด็นการพัฒนาที่มีลำดับความสำคัญสูงต่อการพลิกโฉมประเทศไทยสู่ “สังคมก้าวหน้า เศรษฐกิจสร้างมูลค่าอย่างยั่งยืน” โดยหมวดหมายทั้ง ๑๓ ประการ แบ่งออกได้เป็น ๔ มิติ ดังนี้

๑. มิติภาคการผลิตและบริการเป้าหมาย

หมวดหมายที่ ๑ ไทยเป็นประเทศชั้นนำด้านสินค้าเกษตรและเกษตรแปรรูปมูลค่าสูง

หมวดหมายที่ ๒ ไทยเป็นจุดหมายของการท่องเที่ยวที่เน้นคุณภาพและความยั่งยืน

หมวดหมายที่ ๓ ไทยเป็นฐานการผลิตยานยนต์ไฟฟ้าที่สำคัญของโลก

หมวดหมายที่ ๔ ไทยเป็นศูนย์กลางทางการแพทย์และสุขภาพมูลค่าสูง

หมวดหมายที่ ๕ ไทยเป็นประตูการค้าการลงทุนและยุทธศาสตร์ทางโลจิสติกส์ที่สำคัญของภูมิภาค

หมวดหมายที่ ๖ ไทยเป็นศูนย์กลางอุตสาหกรรมอิเล็กทรอนิกส์อัจฉริยะและอุตสาหกรรม

ดิจิทัลของอาเซียน

๒. มิติโอกาสและความเสมอภาคทางเศรษฐกิจและสังคม

หมวดหมายที่ ๗ ไทยมีวิสาหกิจขนาดกลางและขนาดย่อมที่เข้มแข็ง มีศักยภาพสูงและสามารถ

แข่งขันได้

หมวดหมายที่ ๘ ไทยมีพื้นที่และเมืองอัจฉริยะที่น่าอยู่ ปลอดภัย เติบโตได้อย่างยั่งยืน

หมวดหมายที่ ๙ ไทยมีความยากจนข้ามรุ่นลดลง และมีความคุ้มครองทางสังคมที่เพียงพอ

เหมาะสม

๓. มิติความยั่งยืนของทรัพยากรธรรมชาติและสิ่งแวดล้อม

หมวดหมายที่ ๑๐ ไทยมีเศรษฐกิจหมุนเวียนและสังคมคาร์บอนต่ำ

หมวดหมายที่ ๑๑ ไทยสามารถลดความเสี่ยงและผลกระทบจากภัยธรรมชาติและการ

เปลี่ยนแปลง สภาพภูมิอากาศ

๔. มิติปัจจัยผลักดันการพลิกโฉมประเทศ

หมวดหมายที่ ๑๒ ไทยมีกำลังคนสมรรถนะสูง มุ่งเรียนรู้อย่างต่อเนื่อง ตอบโจทย์การพัฒนา

แห่งอนาคต

หมวดหมายที่ ๑๓ ไทยมีภาครัฐที่ทันสมัย มีประสิทธิภาพ และตอบโจทย์ประชาชน

โดยหมุดหมายการพัฒนาที่กำหนดขึ้นเป็นประเด็นที่มีลักษณะเชิงบูรณาการที่ครอบคลุมการพัฒนาตั้งแต่ระดับต้นน้ำจนถึงปลายน้ำ และสามารถนำไปสู่ผลพัฒนาทั้งในมิติเศรษฐกิจ สังคม ทรัพยากรธรรมชาติและสิ่งแวดล้อมไปพร้อม ๆ กัน ทำให้หมุดหมายแต่ละประการสามารถสนับสนุนเป้าหมายหลักได้มากกว่าหนึ่งข้อ นอกจากนี้ การพัฒนาภายใต้แต่ละหมุดหมายไม่ได้แยกขาดจากกัน แต่มีการสนับสนุนหรือเอื้อประโยชน์ซึ่งกันและกัน

การบรรลุเป้าหมายของแผนพัฒนาฯ ฉบับที่ ๑๓ ต้องอาศัยการดำเนินงานจากทุกภาคส่วน ที่เชื่อมประสานกันอย่างเป็นระบบ ครอบคลุมตั้งแต่กระบวนการขับเคลื่อนที่สามารถถ่ายทอดเป้าหมายและกลยุทธ์ของแผนไปสู่การดำเนินงานในระดับมาตรการ แผนงาน และโครงการ ได้อย่างสอดคล้องเชื่อมโยงและสามารถสะท้อนถึงเป้าหมายการพัฒนาได้อย่างแท้จริง รวมถึงการผลักดันให้เกิดการทำงานอย่างบูรณาการในประเด็นการพัฒนาที่ครอบคลุมภารกิจของหลายหน่วยงานและการประสานความร่วมมือกับภาคส่วนอื่น ๆ ที่เป็นภาคีการพัฒนาเพื่อผนึกกำลังในการที่จะขับเคลื่อนการพัฒนาให้สัมฤทธิ์ผล ในขณะเดียวกัน การขับเคลื่อนแผนพัฒนาฯ ฉบับที่ ๑๓ ให้ประสบผลสำเร็จยังต้องอาศัยกลไกการจัดสรรงบประมาณที่เป็นไปในทิศทางเดียวกัน ตลอดจนกระบวนการติดตามประเมินผลที่มีประสิทธิภาพและอยู่บนพื้นฐานของการมีส่วนร่วม เพื่อสนับสนุนให้หน่วยงานที่เกี่ยวข้องมีข้อมูลที่เป็นประโยชน์ต่อการปรับปรุง แผนงานและวิธีการดำเนินงานให้สามารถตอบสนองต่อเป้าหมายได้มากยิ่งขึ้น ซึ่งจะช่วยให้การขับเคลื่อนแผนสู่การปฏิบัติบรรลุผลสำเร็จและสนับสนุนการพัฒนาให้บรรลุตามวิสัยทัศน์ “ประเทศไทยมีความมั่นคง มั่งคั่ง ยั่งยืน เป็นประเทศพัฒนาแล้ว ด้วยการพัฒนาตามหลักปรัชญาของเศรษฐกิจพอเพียง” ต่อไป

๓) แผนพัฒนาภาค/แผนพัฒนากลุ่มจังหวัด/แผนพัฒนาจังหวัด

๓.๑ แผนพัฒนาภาคกลาง (พ.ศ. ๒๕๖๖ - ๒๕๗๐)

จุดเน้นการพัฒนา "เป็นฐานการผลิตสินค้า และบริการมูลค่าสูง"

แนวทางการพัฒนา

๑. พัฒนาและยกระดับภาคกลางไปสู่การเป็นฐานอุตสาหกรรมขั้นสูงที่ใช้ เทคโนโลยีและนวัตกรรมที่สามารถออกแบบและพัฒนาขึ้นเอง

(๑) นำความรู้ เทคโนโลยี นวัตกรรม และความคิดสร้างสรรค์มา พัฒนายกระดับกระบวนการผลิตอุตสาหกรรมและสร้างมูลค่าเพิ่ม

(๒) สนับสนุนและส่งเสริมการลงทุนอุตสาหกรรมทางการแพทย์ อุตสาหกรรมอาหาร เพื่อสุขภาพ อุตสาหกรรมสมุนไพร และอุตสาหกรรมยานยนต์

(๓) สนับสนุนการพัฒนาจากผู้รับจ้างผลิตไปสู่การผลิตที่เป็นเจ้าของแบรนด์ ดีที่ใช้เทคโนโลยี และนวัตกรรมที่สามารถออกแบบและพัฒนาขึ้นเอง

(๔) สนับสนุนให้ผู้ประกอบการอุตสาหกรรมขนาดกลางและขนาดย่อม (SMEs) สามารถเข้าถึงแหล่งทุน เทคโนโลยี

(๕) ส่งเสริมและพัฒนากลุ่ม Start Up ที่มุ่งสร้างพัฒนาผลิตภัณฑ์และบริการใหม่

(๖) ส่งเสริมการพัฒนาอุตสาหกรรมที่เป็นมิตรต่อสิ่งแวดล้อม

๒. พัฒนาและยกระดับภาคกลางไปสู่การเป็นแหล่งเกษตรสมัยใหม่และศูนย์รวบรวมและกระจายสินค้าเกษตรของประเทศ

(๑) เพิ่มผลิตภาพและสร้างมูลค่าเพิ่มให้แก่สินค้าเกษตรและสินค้าเกษตรแปรรูป รวมทั้งวัสดุเหลือใช้ทางการเกษตร

(๒) ส่งเสริมและสนับสนุนการทำเกษตรรูปแบบใหม่ โดยใช้เทคโนโลยีต่าง ๆ ที่มีความแม่นยำสูงมาใช้ในการทำการเกษตร

(๓) ส่งเสริมการทำเกษตรที่ยั่งยืน อาทิ การทำเกษตรปลอดภัยและเกษตรอินทรีย์ที่ให้ความสำคัญกับความปลอดภัยต่อผู้บริโภค

(๔) เพิ่มประสิทธิภาพการบริหารจัดการสินค้าเกษตรตลอดห่วงโซ่คุณค่าด้วยเทคโนโลยีดิจิทัล

๓. พัฒนาแหล่งท่องเที่ยวสำคัญและแหล่งท่องเที่ยวชุมชนให้เข้าสู่ตลาดท่องเที่ยวคุณภาพ

(๑) สร้างมูลค่าทางการท่องเที่ยวและปรับทิศทางการพัฒนาการท่องเที่ยวให้สอดคล้องกับความต้องการ ส่งเสริมการพัฒนาการท่องเที่ยวเชิงนิเวศ แหล่งวัฒนธรรมและประวัติศาสตร์ที่เกี่ยวข้องกับระบบนิเวศ เชิงอาหารและวัฒนธรรม เชิงการแพทย์และการส่งเสริมสุขภาพ

(๒) ส่งเสริมการจัดการการท่องเที่ยวสีเขียวเพื่อลดผลกระทบทางสิ่งแวดล้อมจากการท่องเที่ยว

(๓) ส่งเสริมการพัฒนาการท่องเที่ยวเชิงสร้างสรรค์และวัฒนธรรม โดยใช้จุดเด่นและความคิดสร้างสรรค์ ศิลปะ วัฒนธรรม และองค์ความรู้ท้องถิ่น

(๔) พัฒนาการท่องเที่ยวโดยคำนึงถึงขีดความสามารถในการรองรับโดย เฉพาะในจังหวัดที่มีแหล่งท่องเที่ยวที่มีชื่อเสียงในระดับนานาชาติ

๔. พัฒนาภาคกลางเป็นศูนย์กลางทางการแพทย์และสุขภาพมูลค่าสูง
- (๑) ยกกระดับบริการทางการแพทย์แบบครบวงจร (Medical Hub)
 - (๒) ส่งเสริมการวิจัยทางการแพทย์และรักษาโรคเฉพาะทาง
 - (๓) เพิ่มประสิทธิภาพการรักษายาบาลและพัฒนาขีดความสามารถในการให้บริการทางการแพทย์และการดูแลสุขภาพ
- (๔) ส่งเสริมการแพทย์ทางไกล โดยเฉพาะในพื้นที่ที่มีศักยภาพในการพัฒนาเป็นเมืองสมุนไพรและมีภูมิปัญญาตำรายาสมุนไพรและแพทย์แผนไทย
๕. พัฒนาการผลิตกำลังคนให้มีทักษะรองรับอุตสาหกรรมและบริการแห่งอนาคต
- (๑) ยกกระดับคุณภาพมาตรฐานการเรียนการสอนในทุกพื้นที่ให้มีคุณภาพในระดับมาตรฐานสากล
 - (๒) พัฒนาหลักสูตรการเรียนการสอนให้ทันสมัยเพื่อให้สามารถผลิตบุคลากรหรือแรงงานได้ตรงตามความต้องการของพื้นที่
 - (๓) สนับสนุนเทคโนโลยีทางการศึกษาให้แก่สถานศึกษาที่อยู่ห่างไกลความเจริญและมีความขาดแคลน
 - (๔) ส่งเสริมและสนับสนุนการสร้างทักษะใหม่ที่เป็นสอดคล้องกับความต้องการ (Reskill Upskill)
๖. พัฒนาเมือง เขตเศรษฐกิจพิเศษ ชายแดนและเมืองชายแดน รวมทั้งพื้นที่ระเบียงเศรษฐกิจ พิเศษภาคกลาง-ตะวันตก ให้เอื้อต่อการพัฒนาเศรษฐกิจและสังคมในอนาคต
- (๑) พัฒนารูปแบบเมืองเพื่อรองรับการขยายตัวของเมืองในอนาคต Universal Design เพื่อคนทุกกลุ่ม
 - (๒) วางแผนบริหารจัดการพื้นที่ให้เอื้อต่อการพัฒนาในอนาคต ยั่งยืน ทางภูมิวิเทศ ภูมิสังคม และภูมิวัฒนธรรม
 - (๓) เร่งพัฒนาโครงสร้างพื้นฐาน ระบบขนส่งมวลชนและระบบขนส่งสาธารณะทั้งทางบก ทางน้ำ และทางอากาศ อำนวยความสะดวกในการคมนาคมขนส่งสินค้า
 - (๔) พัฒนาตามแผนพัฒนาระเบียงเศรษฐกิจพิเศษภาคกลาง-ตะวันตก (CWEO)
๗. พื้นที่ทรัพยากรธรรมชาติและแก้ไขปัญหาสิ่งแวดล้อม
- (๑) นำเทคโนโลยีและนวัตกรรมมาใช้เพื่อป้องกันและแก้ไขปัญหาสิ่งแวดล้อม
 - (๒) บริหารจัดการน้ำอย่างเป็นระบบ
 - (๓) ปรับแนวทางการพัฒนาภาคการผลิตและบริการในอนาคตให้เติบโตบนคุณภาพชีวิตและเป็นมิตรกับสิ่งแวดล้อม
 - (๔) บริหารจัดการการใช้ประโยชน์จากทรัพยากรธรรมชาติให้เกิดความคุ้มค่ามากที่สุด โดยคำนึงถึงความสามารถในการฟื้นคืนทรัพยากรธรรมชาติและระบบนิเวศกลับสู่สภาพเดิม

๓.๒ แผนพัฒนากลุ่มจังหวัดภาคกลางตอนล่าง ๒ (พ.ศ.๒๕๖๖ - ๒๕๗๐)

เป้าหมายการพัฒนา "เพชรสมุทรศรีมั่งคั่ง เศรษฐกิจเข้มแข็ง บนฐานทรัพยากรธรรมชาติ และสิ่งแวดล้อมที่สมดุลและยั่งยืน"

ประเด็นการพัฒนาที่ ๑ ยกระดับคุณภาพสินค้าเกษตรให้มีมูลค่าสูง และอุตสาหกรรม การเกษตรที่เป็นมิตรกับสิ่งแวดล้อม

แนวทางการพัฒนา

- ๑) ส่งเสริมการผลิตสินค้า อุตสาหกรรม พื้นถิ่น เกษตรปลอดภัย เกษตรแปรรูปและเกษตร อัจฉริยะที่สร้างมูลค่าสูง
- ๒) สร้างมูลค่าเพิ่มให้แก่สินค้าเกษตรมูลค่าสูงและวัสดุเหลือใช้ทางการเกษตร
- ๓) สนับสนุนการทำการเกษตรรูปแบบใหม่โดยใช้เทคโนโลยีที่มีความแม่นยำสูง
- ๔) เพิ่มประสิทธิภาพการบริหารจัดการสินค้าเกษตร ด้วยเทคโนโลยีดิจิทัลรองรับการเติบโต ของธุรกิจ e-commerce

ประเด็นการพัฒนาที่ ๒ พัฒนาเป็นศูนย์กลางการท่องเที่ยวที่หลากหลายและได้มาตรฐานสากล

แนวทางการพัฒนา

- ๑) ปรับปรุงและพัฒนาโครงสร้างพื้นฐานด้านการท่องเที่ยว แหล่งท่องเที่ยว การเข้าถึงแหล่ง ท่องเที่ยวและสิ่งอำนวยความสะดวกให้ได้มาตรฐาน และสนับสนุนการใช้เทคโนโลยีบริการเพื่อภาพลักษณ์ที่ ทันสมัย
- ๒) พัฒนาศักยภาพผู้ประกอบการ บุคลากรในอุตสาหกรรมการท่องเที่ยวและระบบการ บริหารจัดการให้เป็นการท่องเที่ยวอัจฉริยะ
- ๓) ส่งเสริมกิจกรรมท่องเที่ยวที่หลากหลายเพื่อสร้างงาน สร้างรายได้ให้แก่ประชาชน
- ๔) ส่งเสริมการพัฒนาผลิตภัณฑ์ที่ ระลึกเพื่อบริการนักท่องเที่ยว โดยเน้นสินค้าบนฐาน วัฒนธรรมและภูมิปัญญาท้องถิ่น

ประเด็นการพัฒนาที่ ๓ เพิ่มขีดความสามารถภาคอุตสาหกรรมและบริการด้วยเท คโนโลยี และนวัตกรรม

แนวทางการพัฒนา

- ๑) พัฒนากำลังคนให้มีทักษะรองรับอุตสาหกรรมและบริการแห่งอนาคต เพื่อให้มีผลิตภาพ แรงแรงงานที่สูงขึ้น
- ๒) ยกระดับกระบวนการผลิตอุตสาหกรรมและสร้างมูลค่าเพิ่มให้กับสินค้า
- ๓) สนับสนุนให้ผู้ประกอบการ SME นำเทคโนโลยีและนวัตกรรมต่อยอดจากภูมิปัญญา
- ๔) พัฒนาธุรกิจบริการโลจิสติกส์เพื่อเชื่อมโยงและสนับสนุนพื้นที่ระเบียงเศรษฐกิจ

ประเด็นการพัฒนาที่ ๔ รักษา พื้นฟูทรัพยากรธรรมชาติและสิ่งแวดล้อมเพื่อการ ใช้ ประโยชน์อย่างยั่งยืน

แนวทางการพัฒนา

- ๑) สนับสนุนการนำเท คโนโลยีและนวัตกรรมเพื่อใช้ในการป้องกันและแก้ไขปัญหา สิ่งแวดล้อมและภัยพิบัติ
- ๒) การบริหารจัดการน้ำอย่างเป็นระบบ ^{ขั้นต้น} เพื่อให้มีน้ำใช้อย่างเพียงพอและเหมาะสม
- ๓) สนับสนุนให้ภาคการผลิตและบริการเติบโตอย่างเป็นมิตรกับสิ่งแวดล้อม
- ๔) สร้างการมีส่วนร่วมในการรักษา พื้นฟูทรัพยากรธรรมชาติและสิ่งแ ล้ว ดล้อม เพื่อการใช้ ประโยชน์อย่างยั่งยืน

๓.๓ แผนพัฒนาจังหวัดสมุทรสงคราม (พ.ศ.๒๕๖๖ - ๒๕๗๐)

วิสัยทัศน์

"เมืองแห่งความสุข อาหารปลอดภัย ท่องเที่ยวหลากหลาย ใส่ใจสิ่งแวดล้อม"

พันธกิจ

๑. บริหารยุทธศาสตร์จังหวัดสมุทรสงคราม สู่การพัฒนาอย่างยั่งยืนตามหลักปรัชญาของเศรษฐกิจพอเพียง
๒. ประสานงาน ส่งเสริม สนับสนุน และเสริมสร้างการมีส่วนร่วมของทุกภาคส่วนในลักษณะประชารัฐในจังหวัดสมุทรสงคราม สู่การพัฒนาอย่างยั่งยืนพร้อมรับต่อกระแสการเปลี่ยนแปลงในอนาคต
๓. กำกับ ตรวจสอบและควบคุมการบริหารราชการจังหวัดสมุทรสงครามตามหลักธรรมาภิบาล

ประเด็นการพัฒนาจังหวัด

ประเด็นพัฒนาที่ ๑ ส่งเสริมและพัฒนาการท่องเที่ยวให้เป็นศูนย์กลางท่องเที่ยวรูปแบบหลากหลาย และพร้อมรับกับการเปลี่ยนแปลง

กลยุทธ์

๑. สร้างและพัฒนาแหล่งท่องเที่ยวธรรมชาติและความหลากหลายทางชุมชนวัฒนธรรมเพื่อใช้เป็นจุดขายของการท่องเที่ยวเน้นคุณค่า (High Value Tourism)
๒. พัฒนาศักยภาพบุคลากรที่เกี่ยวข้องกับการท่องเที่ยวเน้นคุณค่า (High Value Tourism)
๓. สนับสนุนและส่งเสริมกิจกรรมท่องเที่ยวเน้นคุณค่ารูปแบบหลากหลาย
๔. ส่งเสริมประชาสัมพันธ์ และการตลาดเชิงรุก สร้างเครือข่ายความร่วมมือด้านการท่องเที่ยวจากทุกภาคส่วน
๕. ส่งเสริมกิจกรรมด้านการท่องเที่ยวในจังหวัด

ประเด็นพัฒนาที่ ๒ ใช้อัตลักษณ์ของจังหวัด ยกกระดับผลิตภัณฑ์จังหวัดสมุทรสงคราม สินค้าเกษตรและประมงปลอดภัย

กลยุทธ์

๑. ส่งเสริมการเข้าถึงและพัฒนาคุณภาพปัจจัยการผลิตด้วยเทคโนโลยีการเกษตรและนวัตกรรม
๒. เพิ่มประสิทธิภาพและมาตรฐานการผลิต
๓. พัฒนา สร้างมูลค่าเพิ่ม และส่งเสริมอุตสาหกรรมเกษตร
๔. พัฒนาผลิตภัณฑ์เกษตรแปรรูปแบบใหม่
๕. ส่งเสริมผู้ผลิตสินค้าเกษตร สามารถเข้าสู่ตลาดทั้งในรูปแบบออนไลน์และออฟไลน์
๖. ส่งเสริมและพัฒนาเครือข่ายผู้ประกอบการของจังหวัดสมุทรสงครามให้มีความเข้มแข็ง
๗. ส่งเสริมการเข้าถึงข้อมูล เชื่อมโยงข้อมูล สร้างแบรนด์จังหวัด

ประเด็นพัฒนาที่ ๓ พร้อมรับมือโรคอุบัติใหม่ ส่งเสริมคุณภาพชีวิต และจัดให้ผู้สูงอายุได้รับการดูแลที่เหมาะสม

กลยุทธ์

๑. การส่งเสริมสุขภาพ การยกระดับ ปรับตัว พร้อมรับมือโรคอุบัติใหม่ ลดปัญหาโรคอ้วน NCD ดูแลผู้สูงอายุและผู้ด้อยโอกาส
๒. รองรับโลกที่เปลี่ยนแปลงอย่างรวดเร็ว ด้วยการเรียนรู้ตลอดชีวิต การยกระดับคุณภาพ และขยายโอกาสทางการศึกษา
๓. พัฒนาเศรษฐกิจฐานราก สร้างอาชีพคนรุ่นใหม่ สร้างการพึ่งพาตนเอง (เศรษฐกิจพอเพียง) เพื่อลดความเหลื่อมล้ำในมิติพื้นที่ รายได้ และการกระจายโอกาสทางสังคม
๔. ลดปัญหาครอบครัว ปัญหาเด็กและเยาวชน และปัญหาการพึ่งพิง และปัญหาความเหลื่อมล้ำด้านสังคม
๕. พัฒนากลไกการมีส่วนร่วมของภาคประชาชน และการบูรณาการการทำงานภาครัฐ ภาคเอกชน ภาคประชาชน

ประเด็นพัฒนาที่ ๔ พั่นฟูแหล่งน้ำ บริหารจัดการขยะ พัฒนาป่าชุมชน ส่งเสริมพลังงานทดแทน

กลยุทธ์

๑. การเพิ่มประสิทธิภาพ การบริหารจัดการแหล่งน้ำ ขยะ และป่าชายเลน
๒. การจัดการองค์ความรู้ ด้านการอนุรักษ์และใช้ประโยชน์จากทรัพยากรธรรมชาติ และสิ่งแวดล้อมอย่างยั่งยืน
๓. ส่งเสริมการใช้พลังงานทดแทนและการใช้ประโยชน์จากสิ่งเหลือใช้ เพื่อการใช้พลังงานที่เป็นมิตรกับสิ่งแวดล้อม

๔) ยุทธศาสตร์การพัฒนาขององค์กรปกครองส่วนท้องถิ่นในเขตจังหวัดสมุทรสงคราม

พ.ศ.๒๕๖๖ - ๒๕๗๐

ยุทธศาสตร์การพัฒนา	แนวทางการพัฒนา
๑. การพัฒนาด้านโครงสร้างพื้นฐาน	๑.๑ พัฒนาระบบการขนส่งและโลจิสติกส์ ระบบสาธารณสุขปโภค สาธารณูปการ การก่อสร้าง ซ่อมแซม ปรับปรุง บำรุงรักษา โครงสร้างพื้นฐานให้ได้มาตรฐาน ๑.๒ พัฒนาระบบการคมนาคมทางบกและทางน้ำ ๑.๓ จัดทำผังเมืองและผังเมืองรวม ๑.๔ พัฒนาแหล่งน้ำเพื่อการอุปโภค - บริโภคและเพื่อการเกษตร
๒. การพัฒนาด้านสาธารณสุข การส่งเสริมคุณภาพชีวิต การศึกษา ศาสนา ศิลปะ การกีฬา วัฒนธรรม ประเพณี ภูมิปัญญาท้องถิ่น	๒.๑ ส่งเสริมสนับสนุนการสาธารณสุขมูลฐานยกระดับการบริการทางการแพทย์ เสริมสร้างสุขภาพอนามัย ป้องกัน แก้ไข ควบคุมโรคติดต่อ และโรคไม่ติดต่อ ๒.๒ ส่งเสริมสนับสนุนการมีส่วนร่วมเพื่อพัฒนาทางการศึกษา การกีฬา นันทนาการให้กับเด็ก เยาวชน ประชาชน คนพิการ รวมถึงผู้ด้อยโอกาส และปลูกฝังค่านิยมหลักของคนไทย ๑๒ ประการ ๒.๓ ส่งเสริมสนับสนุนการจัดสวัสดิการให้ความช่วยเหลือเด็ก สตรี ผู้สูงอายุ คนพิการ ผู้ด้อยโอกาส และผู้ติดเชื้อเอชไอวี ๒.๔ พัฒนาสถาบันครอบครัว ชุมชน และสังคม ให้มีความเข้มแข็งตามหลักของปรัชญาเศรษฐกิจพอเพียง ๒.๕ ส่งเสริมการมีส่วนร่วมของภาครัฐ ภาคเอกชน และประชาชน ๒.๖ สนับสนุนและสร้างความเข้มแข็งในการบำรุงรักษา ศาสนา ศิลปะ วัฒนธรรม ประเพณี ภูมิปัญญาท้องถิ่นเพื่อเป็นภูมิคุ้มกันสร้างความเข้มแข็ง และยั่งยืน ๒.๗ ส่งเสริมการใช้และการอนุรักษ์ภาษาท้องถิ่นการใช้ภาษาไทยอย่างถูกต้อง ควบคู่กับการเรียนรู้ภาษาอังกฤษ ภาษาประเทศเพื่อนบ้านและวัฒนธรรม ประเพณีเพื่อนบ้าน
๓. การพัฒนาด้านการจัดระเบียบ ชุมชน/สังคม การรักษาความสงบเรียบร้อย	๓.๑ ส่งเสริมสนับสนุนบริหารจัดการการป้องกันและให้ความรู้ด้าน บรรเทาสาธารณภัย การรักษาความสงบเรียบร้อย ความปลอดภัยในชีวิต และทรัพย์สินของประชาชน ๓.๒ ส่งเสริมสนับสนุนการป้องกัน แก้ไข ปัญหายาเสพติด ตลอดจนการฟื้นฟู ผู้ติดยาเสพติด ๓.๓ ส่งเสริมสนับสนุนการป้องกันแก้ไขปัญหายาเสพติด รวมถึงการท้องก่อนวัย อันควรและสร้างงานสร้างอาชีพให้กับผู้ที่เกี่ยวข้องกับยาเสพติด ๓.๔ ส่งเสริมสนับสนุนจัดระเบียบชุมชนเกี่ยวกับแรงงานต่างชาติ

(๒) ยุทธศาสตร์ขององค์กรปกครองส่วนท้องถิ่น

๑) วิสัยทัศน์

“คมนาคมก้าวหน้า พัฒนาคุณภาพชีวิต เศรษฐกิจเฟื่องฟู เขตสุขภาพชาติปไตย สุขใจการท่องเที่ยว”

๒) ยุทธศาสตร์

ยุทธศาสตร์ที่ ๑ การพัฒนาด้านโครงสร้างพื้นฐาน

ยุทธศาสตร์ที่ ๒ การพัฒนาด้านสาธารณสุข การส่งเสริมคุณภาพชีวิต การศึกษา ศาสนา ศิลปะ การกีฬา วัฒนธรรม ประเพณี ภูมิปัญญาท้องถิ่น

ยุทธศาสตร์ที่ ๓ การพัฒนาด้านการจัดระเบียบชุมชน/สังคม การรักษาความสงบเรียบร้อย

ยุทธศาสตร์ที่ ๔ การพัฒนาและการส่งเสริมเกษตรกรรม การลงทุนพาณิชย์กรรม และการท่องเที่ยว

ยุทธศาสตร์ที่ ๕ การพัฒนาด้านการบริหารจัดการทรัพยากรธรรมชาติและสิ่งแวดล้อมอย่างยั่งยืน

ยุทธศาสตร์ที่ ๖ การพัฒนาด้านการบริหารกิจการบ้านเมือง และสังคมที่ดี

๓) เป้าประสงค์

๑. ระบบโครงสร้างพื้นฐาน การคมนาคมขนส่ง การระบายน้ำ และสาธารณูปโภคต่างๆ ได้มาตรฐาน มีประสิทธิภาพและครอบคลุมทั่วทั้งพื้นที่

๒. ประชาชนมีคุณภาพชีวิตที่ดี การสาธารณสุข การศึกษา ศิลปะ การกีฬา วัฒนธรรม ประเพณี ภูมิปัญญาท้องถิ่นได้รับการสนับสนุนและส่งเสริม

๓. สังคมมีความปลอดภัย ห่างไกลยาเสพติด ประชาชนรักและสมัครสมานสามัคคีกันภายใต้ นิตินิรัฐ

๔. การประกอบอาชีพได้รับการพัฒนาทั้งในด้านเกษตรกรรมและพาณิชย์กรรม และมีการสนับสนุนส่งเสริมการท่องเที่ยวอย่างยั่งยืนสามารถเพิ่มขีดความสามารถในการแข่งขัน ภายใต้หลักปรัชญา เศรษฐกิจพอเพียง

๕. ทรัพยากรธรรมชาติและสิ่งแวดล้อมได้รับการดูแลรักษา และอนุรักษ์ไว้ให้มีสภาพสมบูรณ์

๖. การปกครองในระบอบประชาธิปไตยอันมีพระมหากษัตริย์ทรงเป็นประมุขและสถาบันชาติ ศาสนา พระมหากษัตริย์ ได้รับการเทิดทูนและปกป้องให้คงอยู่กับประเทศไทยตลอดไป

๗. การบริหารจัดการหน่วยงานและบุคลากรมีการพัฒนาอย่างต่อเนื่อง ทำให้การบริหารงาน และการปฏิบัติหน้าที่บรรลุวัตถุประสงค์ของหน่วยงานอย่างมีประสิทธิภาพ โดยมุ่งเน้นการมีส่วนร่วมของ ประชาชน

๔) ตัวชี้วัด

๑. ระดับความพึงพอใจของประชาชนที่มีต่อการบริหารงานและการบริการขององค์การบริหารส่วนตำบลปลายโพงพาง
๒. จำนวนเส้นทางคมนาคมที่มีมาตรฐานเพิ่มขึ้น
๓. จำนวนท่อระบายน้ำเพิ่มขึ้น การระบายน้ำเสดวกน้ำไม่ท่วมขัง
๔. จำนวนครัวเรือนที่ได้รับบริการระบบสาธารณสุขปโภคเพิ่มขึ้น
๕. การระบาดของโรคติดต่อและโรคไม่ติดต่อในพื้นที่ลดลง
๖. มีการจัดโครงการด้านการสาธารณสุขการศึกษา ศิลปะ การกีฬา วัฒนธรรม ประเพณี ภูมิปัญญาท้องถิ่นทุกปี
๗. สถิติอาชญากรรมและปัญหาเสพติดในพื้นที่ลดลง และประชาชนมีความปลอดภัยในชีวิตและทรัพย์สิน
๘. รายได้เฉลี่ยต่อปีของประชาชนเพิ่มขึ้น
๙. มีการจัดกิจกรรม/โครงการด้านเกษตรกรรมและพาณิชย์กรรมและการท่องเที่ยวทุกปี
๑๐. ปัญหาการร้องเรียนด้านทรัพยากรธรรมชาติและสิ่งแวดล้อมลดลง
๑๑. ปริมาณขยะตกค้างในพื้นที่ลดลง
๑๒. มีการจัดโครงการ/กิจกรรมด้านทรัพยากรธรรมชาติและสิ่งแวดล้อมทุกปี
๑๓. มีการจัดกิจกรรม/โครงการด้านการปกครองในระบอบประชาธิปไตยอันมีพระมหากษัตริย์ทรงเป็นประมุขและสถาบันสำคัญทุกปี
๑๔. จำนวนของประชาชนที่เข้ามามีส่วนร่วมคิด ร่วมทำร่วมแก้ไขปัญหาของท้องถิ่นเพิ่มขึ้น

๕) ค่าเป้าหมาย

องค์การบริหารส่วนตำบลปลายโพงพางมีการกำหนดค่าเป้าหมายของความสำเร็จตามยุทธศาสตร์ต่าง ๆ โดยวัดจากตัวชี้วัดที่กำหนด ซึ่งตัวชี้วัดดังกล่าวจะมีความสอดคล้องกับแต่ละยุทธศาสตร์ ดังนี้

ตัวชี้วัด	ค่าเป้าหมาย					หมายเหตุ
	๒๕๖๖	๒๕๖๗	๒๕๖๘	๒๕๖๙	๒๕๗๐	
ระดับความพึงพอใจของประชาชนที่มีต่อการบริหารงานและการบริการขององค์การบริหารส่วนตำบลปลายโพงพาง	๒	๔	๖	๘	๑๐	ร้อยละของความพึงพอใจที่เพิ่มขึ้น
จำนวนเส้นทางคมนาคมที่มีมาตรฐานเพิ่มขึ้น	๑	๒	๓	๔	๕	จำนวนถนนที่ได้มาตรฐานเพิ่มขึ้น
จำนวนท่อระบายน้ำเพิ่มขึ้น การระบายน้ำเสดวกน้ำไม่ท่วมขัง	๑	๒	๓	๔	๕	จำนวนท่อระบายน้ำที่เพิ่มขึ้น
จำนวนครัวเรือนที่ได้รับบริการระบบสาธารณสุขปโภคเพิ่มขึ้น	๓	๖	๙	๑๒	๑๕	จำนวนครัวเรือนเข้าถึงบริการเพิ่มขึ้น

ตัวชี้วัด	ค่าเป้าหมาย					หมายเหตุ
	๒๕๖๖	๒๕๖๗	๒๕๖๘	๒๕๖๙	๒๕๗๐	
การระบาดของโรคติดต่อและโรคไม่ติดต่อในพื้นที่ลดลง	๕	๑๐	๑๕	๒๐	๒๕	ร้อยละของการลดการระบาดของโรค
มีการจัดโครงการด้านการสาธารณสุข การศึกษา ศาสนา ศิลปะ การกีฬา วัฒนธรรม ประเพณี ภูมิปัญญาท้องถิ่นทุกปี	๕	๑๐	๑๕	๒๐	๒๕	จำนวนครั้งอย่างน้อยของการจัดกิจกรรม
สถิติอาชญากรรมและปัญหายาเสพติดในพื้นที่ลดลง และประชาชนมีความปลอดภัยในชีวิตและทรัพย์สิน	๕	๑๐	๑๕	๒๐	๒๕	ร้อยละของสถิติที่ลดลงในพื้นที่
รายได้เฉลี่ยต่อปีของประชาชนเพิ่มขึ้น	๕	๑๐	๑๕	๒๐	๒๕	ร้อยละของรายได้เฉลี่ยที่เพิ่มขึ้น
มีการจัดกิจกรรม/โครงการด้านเกษตรกรรมและพาณิชยกรรม และการท่องเที่ยวทุกปี	๕	๑๐	๑๕	๒๐	๒๕	จำนวนครั้งอย่างน้อยของการจัดกิจกรรม
ปัญหาการร้องเรียนด้านทรัพยากรธรรมชาติและสิ่งแวดล้อมลดลง	๕	๑๐	๑๕	๒๐	๒๕	ร้อยละของการร้องเรียนที่ลดลงในพื้นที่
ปริมาณขยะตกค้างในพื้นที่ลดลง	๕	๑๐	๑๕	๒๐	๒๕	ร้อยละของปริมาณขยะที่ลดลง
มีการจัดโครงการ/กิจกรรมด้านทรัพยากรธรรมชาติและสิ่งแวดล้อมทุกปี	๕	๑๐	๑๕	๒๐	๒๕	จำนวนครั้งอย่างน้อยของการจัดกิจกรรม
มีการจัดกิจกรรม/โครงการด้านการปกครองในระบอบประชาธิปไตยอันมีพระมหากษัตริย์ทรงเป็นประมุข และสถาบันสำคัญทุกปี	๒	๔	๖	๘	๑๐	จำนวนครั้งอย่างน้อยของการจัดกิจกรรม
จำนวนของประชาชนที่เข้ามามีส่วนร่วมคิด ร่วมทำร่วมแก้ไขปัญหาของท้องถิ่นเพิ่มขึ้น	๕	๑๐	๑๕	๒๐	๒๕	ร้อยละของจำนวนประชากรที่เข้าร่วมกิจกรรมเพิ่มขึ้น

๖) กลยุทธ์

๑. ส่งเสริมระบบคมนาคมขนส่ง การระบายน้ำ และสาธารณูปโภคต่าง ๆ ให้มีมาตรฐานครอบคลุมทั่วทั้งพื้นที่
๒. ส่งเสริมการสาธารณสุข การศึกษา ศาสนา ศิลปะ การกีฬา วัฒนธรรม ประเพณี ภูมิปัญญาท้องถิ่น ตลอดจนการพัฒนาคุณภาพชีวิตของประชาชน
๓. ส่งเสริมด้านความปลอดภัยในชีวิตและทรัพย์สิน การป้องกันและแก้ไขปัญหาสังคม การบังคับใช้กฎหมาย เพื่อความเป็นระเบียบของชุมชน/สังคม และความสงบเรียบร้อย
๔. ส่งเสริมเกษตรกรรม การลงทุน พาณิชยกรรมและการท่องเที่ยว ในรูปแบบต่าง ๆ โดยยึดหลักของปรัชญาเศรษฐกิจพอเพียง
๕. ส่งเสริมการอนุรักษ์ทรัพยากรธรรมชาติและสิ่งแวดล้อม การกำจัดขยะมูลฝอย สิ่งปฏิกูล และน้ำเสียในพื้นที่อย่างยั่งยืน
๖. ส่งเสริมการมีส่วนร่วมของประชาชนเกี่ยวกับการเมืองการปกครองตามระบอบประชาธิปไตย อันมีพระมหากษัตริย์ทรงเป็นประมุข การบริหารจัดการหน่วยงานและการพัฒนาบุคลากรอย่างต่อเนื่อง เพื่อให้การบริหารงานและการปฏิบัติหน้าที่บรรลุวัตถุประสงค์ของหน่วยงานอย่างมีประสิทธิภาพ โดยมุ่งเน้นการมีส่วนร่วมของประชาชน

๗) จุดยืนทางยุทธศาสตร์

ในพื้นที่ตำบลปลายโพรงประชาชนมีศักยภาพในด้านการประกอบอาชีพเป็นเกษตรกร พื้นที่ส่วนใหญ่เป็นพื้นที่เกษตรกรรม (สวนมะพร้าว ส้มโอ) มีจุดเด่นในด้านสถานที่ตั้ง โดยมีถนนสมุทรสงคราม-ปากท่อ(สายเก่า) ผ่าน การเดินทางของประชาชน และการขนส่งผลผลิตของเกษตรกรหรือผู้ประกอบการในพื้นที่เป็นไปด้วยความสะดวก รวดเร็ว จึงกำหนดจุดยืนทางยุทธศาสตร์ขององค์การบริหารส่วนตำบลปลายโพรงคือ การเป็นแหล่งผลิตสินค้าเกษตรที่มีคุณภาพ การคมนาคมขนส่งที่สะดวกและปลอดภัย

๘) ความเชื่อมโยงของยุทธศาสตร์ในภาพรวม

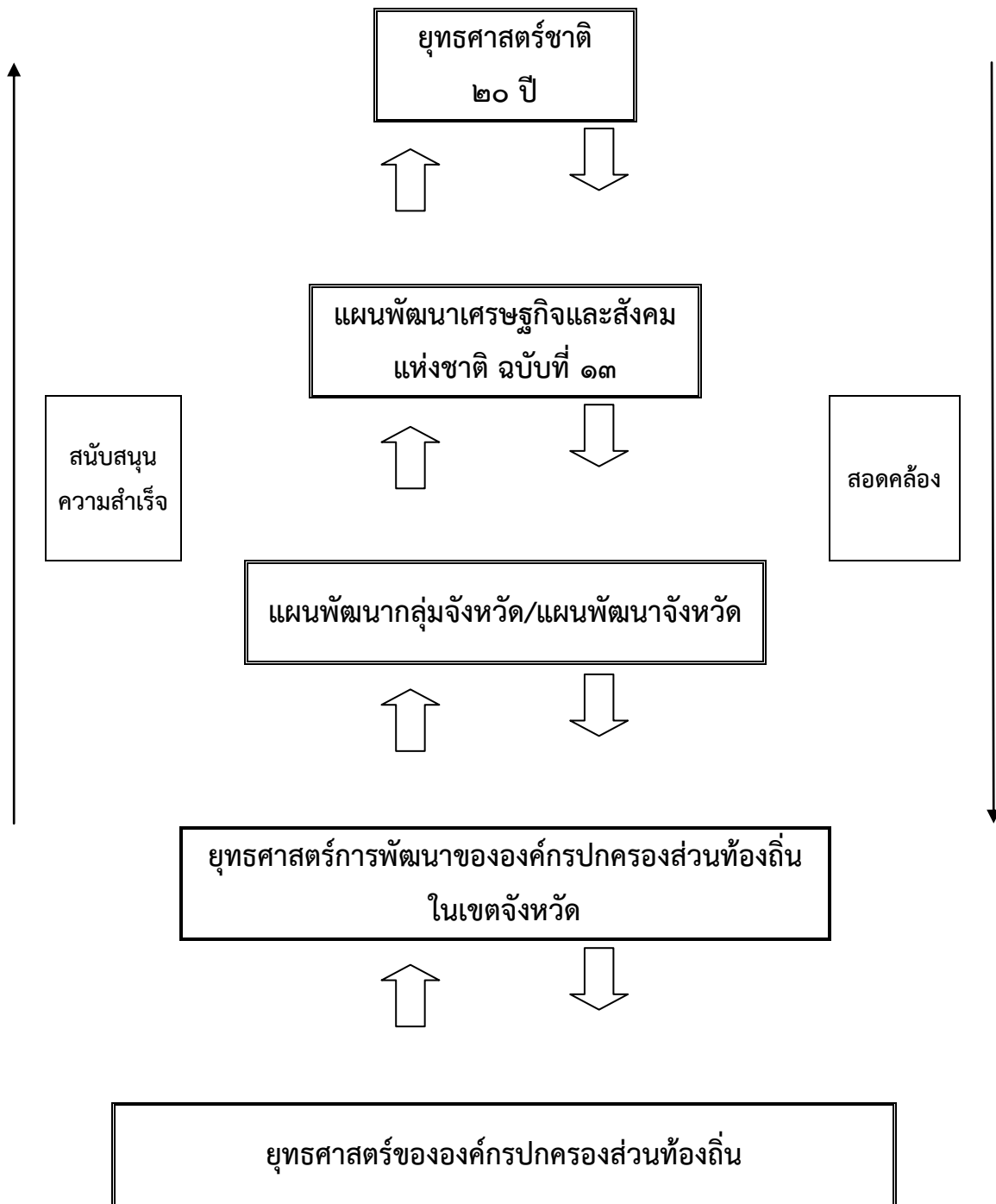

ความเชื่อมโยงของยุทธศาสตร์ในภาพรวมนั้น องค์กรบริหารส่วนตำบลปลายโพรงพงได้กำหนด ยุทธศาสตร์ให้มีความสอดคล้องกับแผนระดับต่าง ๆ ในสองแนวทาง กล่าวคือ ใช้ยุทธศาสตร์ในระดับสูงขึ้นไป เป็นกรอบในการกำหนดยุทธศาสตร์ขององค์กรบริหารส่วนตำบลปลายโพรงพง และเมื่อองค์กรบริหารส่วน ตำบลปลายโพรงพงมีการดำเนินการตามยุทธศาสตร์ต่าง ๆ ผลที่ได้รับจะเป็นการสนับสนุนความสำเร็จของ ยุทธศาสตร์ระดับสูงขึ้นไป

(๓) การวิเคราะห์เพื่อพัฒนาท้องถิ่น

๓.๑ การวิเคราะห์กรอบการจัดทำยุทธศาสตร์ขององค์กรปกครองส่วนท้องถิ่น

องค์การบริหารส่วนตำบลปลายโพงพางได้สรุปปัจจัยและสถานการณ์การเปลี่ยนแปลงที่มีผลต่อการพัฒนา การวิเคราะห์ศักยภาพด้านเศรษฐกิจ ด้านสังคม ด้านทรัพยากรธรรมชาติและสิ่งแวดล้อม โดยใช้หลักการ SWOT Analysis ซึ่งเป็นการวิเคราะห์จุดแข็ง (Strengths), จุดอ่อน(Weaknesses), โอกาส (Opportunities), อุปสรรค (Threats) ดังนี้

การวิเคราะห์จุดแข็ง (Strengths)

๑. เป็นตำบลที่มีพื้นที่ขนาดใหญ่และมีประชากรจำนวนมาก
๒. สภาพพื้นที่อุดมสมบูรณ์ เป็นพื้นที่น้ำจืดเหมาะสำหรับการเกษตร
๓. อาชีพการทำมะพร้าว เป็นอาชีพหลักของตำบลที่สามารถสร้างรายได้จำนวนมาก
๔. เส้นทางการเดินทางมายังตำบลปลายโพงพางมีความสะดวก มีถนนทางหลวงแผ่นดิน

หมายเลข ๓๐๙๓ สายสมุทรสงคราม-ปากท่อตัดผ่าน

๕. มีความพร้อมด้านสาธารณูปโภค สาธารณูปการ

๖. มีการขยายตัวของเศรษฐกิจ

๗. มีกลุ่มอาชีพหลากหลาย การประกอบอาชีพมาก จะสามารถจัดเก็บภาษีได้มาก

การวิเคราะห์จุดอ่อน (Weaknesses)

๑. เป็นพื้นที่ไหลผ่านของน้ำจากจังหวัดราชบุรีเสี่ยงต่อการเกิดปัญหาน้ำเน่าเสีย
๒. ไม่สามารถบริหารจัดการน้ำได้เอง
๓. บางพื้นที่ยังขาดแคลนน้ำเพื่อการเกษตร
๔. ไม่มีป้อมตำรวจในพื้นที่ดูแลเรื่องความสงบเรียบร้อย
๕. ระดับการศึกษาในพื้นที่ถูกจำกัด มีถึงระดับมัธยมศึกษาตอนต้นเท่านั้น
๖. งบประมาณที่มีไม่เพียงพอต่อการพัฒนา
๗. อาคารที่ทำการ อบต. คับแคบ ไม่สามารถรองรับบริการประชาชนได้เต็มที่
๘. เส้นทางคมนาคมภายในตำบล ยังไม่ได้รับการพัฒนาอย่างทั่วถึง

การวิเคราะห์โอกาส (Opportunities)

๑. ระยะทางไม่ไกลจากกรุงเทพฯ เป็นทางสายหลักที่จะเดินทางไป อ.ปากท่อ จ.ราชบุรีและเป็นทางผ่านสู่ประตูแดนใต้
๒. การขยายตลาดการค้าและการลงทุน
๓. มีวัดอยู่ใกล้ชิดชุมชนเป็นสถานที่พัฒนาจิตใจ
๔. พื้นที่ตั้งอยู่ในอำเภอมัฆวา ซึ่งสามารถนำความมีชื่อเสียงของอำภามาเป็นจุดขายให้กับผลิตภัณฑ์ สินค้า และบริการต่างๆได้
๕. การส่งเสริมสินค้า otop ในตำบล
๖. ธุรกิจด้านการท่องเที่ยว ทำให้องค์กรมีรายได้จากการจัดเก็บภาษีเพื่อการพัฒนาเพิ่มขึ้น

การวิเคราะห์อุปสรรค/ข้อจำกัด (Threats)

๑. การผันผวนของราคาผลผลิตทางการเกษตร
๒. การเคลื่อนย้ายแรงงานจากภาคการเกษตรสู่ภาคอุตสาหกรรม
๓. สภาวะเศรษฐกิจที่สูงขึ้น
๔. มีความเสี่ยงที่อาจก่อให้เกิดมลภาวะทางน้ำเนื่องจากการปล่อยน้ำเสียโรงงานจากพื้นที่ต้นน้ำ

๓.๒ การประเมินสถานการณ์สภาพแวดล้อมภายนอกที่เกี่ยวข้อง

จากสถานการณ์สังคมโลกในปัจจุบัน ที่สังคมก้าวเข้าสู่สังคมผู้สูงอายุ เศรษฐกิจมีการเชื่อมโยงอย่างสัมพันธ์ทุกระดับ เทคโนโลยีและนวัตกรรมใหม่มีการพัฒนาอย่างรวดเร็ว ตลอดทั้งสภาพภูมิอากาศที่เปลี่ยนแปลงตลอดเวลา ทำให้องค์การบริหารส่วนตำบลปลายโพรงพงต้องมีการปรับปรุงระบบการดำเนินงานด้านต่างๆ ให้มีความเหมาะสมและสอดคล้องกับสถานการณ์ที่เกิดขึ้นอย่างต่อเนื่อง เพื่อให้ผลสัมฤทธิ์ของงานมีประสิทธิภาพ

ส่วนที่ ๓

การนำแผนพัฒนาท้องถิ่นไปสู่การปฏิบัติ

๑. ยุทธศาสตร์การพัฒนาท้องถิ่นและยุทธศาสตร์ระดับมหภาคเพื่อนำไปสู่การปฏิบัติ

ที่	ยุทธศาสตร์ชาติ ๒๐ ปี	แผนพัฒนาเศรษฐกิจและสังคมแห่งชาติ ฉบับที่ ๑๓	SDGs	ยุทธศาสตร์จังหวัด	ยุทธศาสตร์การพัฒนาของ อปท. ในเขตจังหวัด	ยุทธศาสตร์ (อปท.)	กลยุทธ์	แผนงาน	หน่วยงานรับผิดชอบหลัก
๑	ยุทธศาสตร์ที่ ๒ ด้านการสร้างความสามารถในการแข่งขัน	หมวดหมู่ที่ ๘	เป้าหมายที่ ๖ เป้าหมายที่ ๗ เป้าหมายที่ ๙	ประเด็นพัฒนาที่ ๑ ส่งเสริมและพัฒนากองทุนให้ป็นศูนย์กลางการทองเทียวยรูปแบบหลากหลายและพร้อมรับกับการเปลี่ยนแปลง	ยุทธศาสตร์ที่ ๑ การพัฒนาด้านโครงสร้างพื้นฐาน	ยุทธศาสตร์ที่ ๑ การพัฒนาด้านโครงสร้างพื้นฐาน	ส่งเสริมระบบคมนาคมขนส่ง การระบายน้ำและสาธารณูปโภคต่าง ๆ ให้มีมาตรฐานครอบคลุมทั่วทั้งพื้นที่	- แผนงานอุตสาหกรรมและการโยธา - แผนงานเคหะและชุมชนทั่วทั้งพื้นที่	- กองช่าง
๒	ยุทธศาสตร์ที่ ๓ ด้านการพัฒนาและเสริมสร้างศักยภาพทรัพยากรมนุษย์ ยุทธศาสตร์ที่ ๔ ด้านการสร้างโอกาสและความเสมอภาคทางสังคม	หมวดหมู่ที่ ๒ หมวดหมู่ที่ ๔ หมวดหมู่ที่ ๙ หมวดหมู่ที่ ๑๒	เป้าหมายที่ ๓ เป้าหมายที่ ๔ เป้าหมายที่ ๕ เป้าหมายที่ ๑๖	ประเด็นพัฒนาที่ ๓ พร้อมรับมือโรคอุบัติใหม่ ส่งเสริมคุณภาพชีวิตและจัดให้ผู้สูงวัยได้รับการดูแลที่เหมาะสม	ยุทธศาสตร์ที่ ๒ การพัฒนาด้านสาธารณสุข การส่งเสริมคุณภาพชีวิต การศึกษา ศาสนา ศิลปะ การกีฬา วัฒนธรรม ประเพณี ภูมิปัญญาท้องถิ่น	ยุทธศาสตร์ที่ ๒ การพัฒนาด้านสาธารณสุข การส่งเสริมคุณภาพชีวิต การศึกษา ศาสนา ศิลปะ การกีฬา วัฒนธรรม ประเพณี ภูมิปัญญาท้องถิ่น	ส่งเสริมการสาธารณสุข การศึกษา ศาสนา ศิลปะ การกีฬา วัฒนธรรม ประเพณี ภูมิปัญญาท้องถิ่น ตลอดจนการพัฒนาคุณภาพชีวิตของประชาชน	- แผนงานการศึกษา - แผนงานสาธารณสุข - แผนงานสังคมสงเคราะห์ - แผนงานการศาสนา วัฒนธรรมและนันทนาการ - แผนงานงบกลาง	- กองการศึกษา - กองสาธารณสุข - สำนักปลัด - กองการศึกษา
๓	ยุทธศาสตร์ที่ ๑ ด้านความมั่นคง	หมวดหมู่ที่ ๘ หมวดหมู่ที่ ๙	เป้าหมายที่ ๑ เป้าหมายที่ ๑๑ เป้าหมายที่ ๑๖	ประเด็นพัฒนาที่ ๓ พร้อมรับมือโรคอุบัติใหม่ ส่งเสริมคุณภาพชีวิตและจัดให้ผู้สูงวัยได้รับการดูแลที่เหมาะสม	ยุทธศาสตร์ที่ ๓ การพัฒนาด้านการจัดระเบียบชุมชน/สังคม การรักษาความสงบเรียบร้อย	ยุทธศาสตร์ที่ ๓ การพัฒนาด้านการจัดระเบียบชุมชน/สังคม การรักษาความสงบเรียบร้อย	ส่งเสริมด้านความปลอดภัยในชีวิตและทรัพย์สิน การป้องกันและแก้ไข ปัญหาสังคม การบังคับใช้กฎหมาย เพื่อความเป็นระเบียบของชุมชน/สังคมและความสงบเรียบร้อย	- แผนงานการรักษาความสงบภายใน - แผนงานสร้างความเข้มแข็งของชุมชน - แผนงานงบกลาง	- สำนักปลัด

ที่	ยุทธศาสตร์ชาติ ๒๐ ปี	แผนพัฒนาเศรษฐกิจและสังคมแห่งชาติ ฉบับที่ ๑๓	SDGs	ยุทธศาสตร์จังหวัด	ยุทธศาสตร์การพัฒนาของ อปท. ในเขตจังหวัด	ยุทธศาสตร์ (อปท.)	กลยุทธ์	แผนงาน	หน่วยงานรับผิดชอบหลัก
๔	ยุทธศาสตร์ที่ ๒ ด้านการสร้างความสามารถในการแข่งขัน	หมวดหมู่ที่ ๑ หมวดหมู่ที่ ๒ หมวดหมู่ที่ ๕	เป้าหมายที่ ๒ เป้าหมายที่ ๘	ประเด็นพัฒนาที่ ๒ ใช้อัตลักษณ์ของจังหวัด ยกระดับผลิตภัณฑ์จังหวัด สมุทรสงคราม สินค้าเกษตรและประมงปลอดภัย	ยุทธศาสตร์ที่ ๔ การพัฒนาและการส่งเสริมเกษตรกรรม การลงทุน พาณิชยกรรม และการท่องเที่ยว	ยุทธศาสตร์ที่ ๔ การพัฒนาและการส่งเสริมเกษตรกรรม การลงทุน พาณิชยกรรม และการท่องเที่ยว	ส่งเสริมเกษตรกรรม การลงทุน พาณิชยกรรมและการท่องเที่ยว ในรูปแบบต่าง ๆ โดยยึดหลักปรัชญาเศรษฐกิจพอเพียง	- แผนงานการเกษตร - แผนงานการศาสนา วัฒนธรรมและนันทนาการ	- สำนักปลัด - กองการศึกษา
๕	ยุทธศาสตร์ที่ ๕ ด้านการสร้างการเติบโตบนคุณภาพชีวิตที่เป็นมิตรกับสิ่งแวดล้อม	หมวดหมู่ที่ ๑๐ หมวดหมู่ที่ ๑๑	เป้าหมายที่ ๑๕	ประเด็นพัฒนาที่ ๔ พันธุ์แหล่งน้ำ บริหารจัดการขยะ พัฒนาป่าชายเลน ส่งเสริมพลังงานทดแทน	ยุทธศาสตร์ที่ ๕ การพัฒนาด้านการบริหารจัดการทรัพยากรธรรมชาติและสิ่งแวดล้อม อย่างยั่งยืน	ยุทธศาสตร์ที่ ๕ การพัฒนาด้านการบริหารจัดการทรัพยากรธรรมชาติและสิ่งแวดล้อม อย่างยั่งยืน	ส่งเสริมการอนุรักษ์ทรัพยากรธรรมชาติและสิ่งแวดล้อม การกำจัดขยะมูลฝอย สิ่งปฏิกูล และน้ำเสียในพื้นที่อย่างยั่งยืน	- แผนงานสาธารณสุข	- กองสาธารณสุข
๖	ยุทธศาสตร์ที่ ๖ ด้านการปรับสมดุลและพัฒนาระบบการบริหารจัดการภาครัฐ	หมวดหมู่ที่ ๑๒ หมวดหมู่ที่ ๑๓	เป้าหมายที่ ๑๖ เป้าหมายที่ ๑๗	ประเด็นพัฒนาที่ ๓ พร้อมรับมือโรคอุบัติใหม่ ส่งเสริมคุณภาพชีวิตและจัดให้ผู้สูงวัยได้รับการดูแลที่เหมาะสม	ยุทธศาสตร์ที่ ๖ การพัฒนาด้านการบริหารกิจการบ้านเมืองและสังคมที่ดี	ยุทธศาสตร์ที่ ๖ การพัฒนาด้านการบริหารกิจการบ้านเมืองและสังคมที่ดี	ส่งเสริมการมีส่วนร่วมของประชาชน เกี่ยวกับการเมือง การปกครอง ตามระบอบประชาธิปไตย การบริหารจัดการหน่วยงานและการพัฒนาบุคลากรอย่างต่อเนื่อง	- แผนงานบริหารงานทั่วไป	- สำนักปลัด - กองคลัง - กองช่าง - กองการศึกษา - กองสาธารณสุข

๒. บัญชีโครงการพัฒนาท้องถิ่น

บัญชีสรุปโครงการพัฒนา
แผนพัฒนาท้องถิ่น (พ.ศ.๒๕๖๖ - ๒๕๗๐)
องค์การบริหารส่วนตำบลปลายโพงพาง

แบบ ผ.๐๑

ยุทธศาสตร์	ปี ๒๕๖๖		ปี ๒๕๖๗		ปี ๒๕๖๘		ปี ๒๕๖๙		ปี ๒๕๗๐		รวม ๕ ปี	
	จำนวนโครงการ	งบประมาณ (บาท)	จำนวนโครงการ	งบประมาณ (บาท)	จำนวนโครงการ	งบประมาณ (บาท)	จำนวนโครงการ	งบประมาณ (บาท)	จำนวนโครงการ	งบประมาณ (บาท)	จำนวนโครงการ	งบประมาณ (บาท)
๑. การพัฒนาด้านโครงสร้างพื้นฐาน												
๑.๑ แผนงานอุตสาหกรรมและการโยธา	๒๕	๕๘,๒๐๐,๐๐๐	๒๕	๕๘,๒๐๐,๐๐๐	๒๕	๕๘,๒๐๐,๐๐๐	๒๕	๕๘,๒๐๐,๐๐๐	๒๕	๕๘,๒๐๐,๐๐๐	๑๒๕	๒๙๑,๐๐๐,๐๐๐
๑.๒ แผนงานเคหะและชุมชน	๑๐	๒,๖๐๐,๐๐๐	๑๐	๒,๖๐๐,๐๐๐	๑๐	๒,๖๐๐,๐๐๐	๑๐	๒,๖๐๐,๐๐๐	๑๐	๒,๖๐๐,๐๐๐	๕๐	๑๓,๐๐๐,๐๐๐
รวม	๓๕	๖๐,๘๐๐,๐๐๐	๓๕	๖๐,๘๐๐,๐๐๐	๓๕	๖๐,๘๐๐,๐๐๐	๓๕	๖๐,๘๐๐,๐๐๐	๓๕	๖๐,๘๐๐,๐๐๐	๑๗๕	๓๐๔,๐๐๐,๐๐๐
๒. การพัฒนาด้านสาธารณสุข การส่งเสริมคุณภาพชีวิต การศึกษา ศาสนา ศิลปะ การกีฬา วัฒนธรรม ประเพณี ภูมิปัญญาท้องถิ่น												
๒.๑ แผนงานการศึกษา	๑๙	๗,๗๙๕,๐๐๐	๑๙	๗,๗๙๕,๐๐๐	๑๙	๗,๗๙๕,๐๐๐	๑๙	๗,๗๙๕,๐๐๐	๑๙	๗,๗๙๕,๐๐๐	๙๕	๓๘,๙๗๕,๐๐๐
๒.๒ แผนงานสาธารณสุข	๗	๑,๒๓๐,๐๐๐	๗	๑,๒๓๐,๐๐๐	๗	๑,๒๓๐,๐๐๐	๗	๑,๒๓๐,๐๐๐	๗	๑,๒๓๐,๐๐๐	๓๕	๖,๑๕๐,๐๐๐
๒.๓ แผนงานสังคมสงเคราะห์	๔	๒๓๐,๐๐๐	๔	๒๓๐,๐๐๐	๔	๒๓๐,๐๐๐	๔	๒๓๐,๐๐๐	๔	๒๓๐,๐๐๐	๒๐	๑,๑๕๐,๐๐๐
๒.๔ แผนงานการศึกษา วัฒนธรรม และนันทนาการ	๘	๗๘๐,๐๐๐	๘	๗๘๐,๐๐๐	๘	๗๘๐,๐๐๐	๘	๗๘๐,๐๐๐	๘	๗๘๐,๐๐๐	๔๐	๓,๙๐๐,๐๐๐
๒.๕ แผนงานงบกลาง	๑	๒๐๐,๐๐๐	๑	๒๐๐,๐๐๐	๑	๒๐๐,๐๐๐	๑	๒๐๐,๐๐๐	๑	๒๐๐,๐๐๐	๕	๑,๐๐๐,๐๐๐
รวม	๓๙	๑๐,๒๓๕,๐๐๐	๓๙	๑๐,๒๓๕,๐๐๐	๓๙	๑๐,๒๓๕,๐๐๐	๓๙	๑๐,๒๓๕,๐๐๐	๓๙	๑๐,๒๓๕,๐๐๐	๑๙๕	๕๑,๑๗๕,๐๐๐

บัญชีสรุปโครงการพัฒนา
แผนพัฒนาท้องถิ่น (พ.ศ.๒๕๖๖ - ๒๕๗๐)
องค์การบริหารส่วนตำบลปลายโพงพาง

แบบ ผ.๐๑

ยุทธศาสตร์	ปี ๒๕๖๖		ปี ๒๕๖๗		ปี ๒๕๖๘		ปี ๒๕๖๙		ปี ๒๕๗๐		รวม ๕ ปี	
	จำนวนโครงการ	งบประมาณ (บาท)	จำนวนโครงการ	งบประมาณ (บาท)	จำนวนโครงการ	งบประมาณ (บาท)	จำนวนโครงการ	งบประมาณ (บาท)	จำนวนโครงการ	งบประมาณ (บาท)	จำนวนโครงการ	งบประมาณ (บาท)
๓. การพัฒนาด้านการจัดระเบียบชุมชน/สังคม การรักษาความสงบเรียบร้อย												
๓.๑ แผนงานการรักษาความสงบภายใน	๕	๗๒๐,๐๐๐	๕	๗๒๐,๐๐๐	๕	๗๒๐,๐๐๐	๕	๗๒๐,๐๐๐	๕	๗๒๐,๐๐๐	๒๕	๓,๖๐๐,๐๐๐
๓.๒ แผนงานสร้างความเข้มแข็งของชุมชน	๑๓	๗๘๐,๐๐๐	๑๓	๗๘๐,๐๐๐	๑๓	๗๘๐,๐๐๐	๑๓	๗๘๐,๐๐๐	๑๓	๗๘๐,๐๐๐	๖๕	๓,๙๐๐,๐๐๐
๓.๓ แผนงานงบบกกลาง	๔	๒๑,๐๑๕,๐๐๐	๔	๒๒,๔๑๐,๐๐๐	๔	๒๓,๙๑๐,๐๐๐	๔	๒๕,๕๓๐,๐๐๐	๔	๒๗,๒๕๐,๐๐๐	๒๐	๑๒๐,๑๑๕,๐๐๐
รวม	๒๒	๒๒,๕๑๕,๐๐๐	๒๒	๒๓,๙๑๐,๐๐๐	๒๒	๒๕,๕๑๐,๐๐๐	๒๒	๒๗,๐๓๐,๐๐๐	๒๒	๒๘,๗๕๐,๐๐๐	๑๑๐	๑๒๗,๖๑๕,๐๐๐
๔. การพัฒนาและการส่งเสริมเกษตรกร การลงทุนพาณิชย์กรรม และการท่องเที่ยว												
๔.๑ แผนงานการเกษตร	๒	๑๐๐,๐๐๐	๒	๑๐๐,๐๐๐	๒	๑๐๐,๐๐๐	๒	๑๐๐,๐๐๐	๒	๑๐๐,๐๐๐	๑๐	๕๐๐,๐๐๐
๔.๒ แผนงานการศาสนา วัฒนธรรม และนันทนาการ	๒	๘๐,๐๐๐	๒	๘๐,๐๐๐	๒	๘๐,๐๐๐	๒	๘๐,๐๐๐	๒	๘๐,๐๐๐	๑๐	๔๐๐,๐๐๐
รวม	๔	๑๘๐,๐๐๐	๔	๑๘๐,๐๐๐	๔	๑๘๐,๐๐๐	๔	๑๘๐,๐๐๐	๔	๑๘๐,๐๐๐	๒๐	๙๐๐,๐๐๐

บัญชีสรุปโครงการพัฒนา
แผนพัฒนาท้องถิ่น (พ.ศ.๒๕๖๖ - ๒๕๗๐)
องค์การบริหารส่วนตำบลปลายโพงพาง

ยุทธศาสตร์	ปี ๒๕๖๖		ปี ๒๕๖๗		ปี ๒๕๖๘		ปี ๒๕๖๙		ปี ๒๕๗๐		รวม ๕ ปี	
	จำนวนโครงการ	งบประมาณ (บาท)	จำนวนโครงการ	งบประมาณ (บาท)	จำนวนโครงการ	งบประมาณ (บาท)	จำนวนโครงการ	งบประมาณ (บาท)	จำนวนโครงการ	งบประมาณ (บาท)	จำนวนโครงการ	งบประมาณ (บาท)
๕. การพัฒนาด้านการบริหารจัดการทรัพยากรธรรมชาติและสิ่งแวดล้อมอย่างยั่งยืน												
๕.๑ แผนงานสาธารณสุข	๗	๑,๖๐๐,๐๐๐	๗	๑,๖๐๐,๐๐๐	๗	๑,๖๐๐,๐๐๐	๗	๑,๖๐๐,๐๐๐	๗	๑,๖๐๐,๐๐๐	๓๕	๘,๐๐๐,๐๐๐
รวม	๗	๑,๖๐๐,๐๐๐	๗	๑,๖๐๐,๐๐๐	๗	๑,๖๐๐,๐๐๐	๗	๑,๖๐๐,๐๐๐	๗	๑,๖๐๐,๐๐๐	๓๕	๘,๐๐๐,๐๐๐
๖. การพัฒนาด้านการบริหารจัดการกิจการบ้านเมืองและสังคมที่ดี												
๖.๑ แผนงานบริหารทั่วไป	๕	๗๔๐,๐๐๐	๕	๗๔๐,๐๐๐	๕	๗๔๐,๐๐๐	๕	๗๔๐,๐๐๐	๕	๗๔๐,๐๐๐	๒๕	๓,๗๐๐,๐๐๐
รวม	๕	๗๔๐,๐๐๐	๕	๗๔๐,๐๐๐	๕	๗๔๐,๐๐๐	๕	๗๔๐,๐๐๐	๕	๗๔๐,๐๐๐	๒๕	๓,๗๐๐,๐๐๐
รวมทั้งสิ้น	๑๒	๙๖,๐๗๐,๐๐๐	๑๑๒	๙๗,๔๖๕,๐๐๐	๑๑๒	๙๘,๙๖๕,๐๐๐	๑๑๒	๑๐๐,๕๘๕,๐๐๐	๑๑๒	๑๐๒,๓๐๕,๐๐๐	๕๖๐	๔๙๕,๓๙๐,๐๐๐

บัญชีสรุปโครงการพัฒนา
ที่นำมาจากแผนพัฒนาหมู่บ้าน
องค์การบริหารส่วนตำบลปลายโพงพาง

แบบ ผ.๐๑/๑

โครงการพัฒนา ที่นำมาจาก แผนพัฒนาหมู่บ้าน	ปี ๒๕๖๖		ปี ๒๕๖๗		ปี ๒๕๖๘		ปี ๒๕๖๙		ปี ๒๕๗๐		รวม ๕ ปี	
	จำนวน โครงการ	งบประมาณ (บาท)	จำนวน โครงการ	งบประมาณ (บาท)	จำนวน โครงการ	งบประมาณ (บาท)	จำนวน โครงการ	งบประมาณ (บาท)	จำนวน โครงการ	งบประมาณ (บาท)	จำนวน โครงการ	งบประมาณ (บาท)
	๔	๗๔๕,๐๐๐	๔	๗๔๕,๐๐๐	๔	๗๔๕,๐๐๐	๔	๗๔๕,๐๐๐	๔	๗๔๕,๐๐๐	๒๐	๓,๗๒๕,๐๐๐
รวมทั้งสิ้น	๔	๗๔๕,๐๐๐	๔	๗๔๕,๐๐๐	๔	๗๔๕,๐๐๐	๔	๗๔๕,๐๐๐	๔	๗๔๕,๐๐๐	๒๐	๓,๗๒๕,๐๐๐

**รายละเอียดโครงการพัฒนา
แผนพัฒนาท้องถิ่น (พ.ศ.๒๕๖๖ – ๒๕๗๐)
องค์การบริหารส่วนตำบลปลายโพงพาง**

แบบ ผ.๐๒

- ก. ยุทธศาสตร์ชาติ ๒๐ ปี ยุทธศาสตร์ที่ ๒ ด้านการสร้างความสามารถในการแข่งขัน
 - ข. แผนพัฒนาเศรษฐกิจและสังคมแห่งชาติ ฉบับที่ ๑๓ หมายเหตุที่ ๘ ไทยมีพื้นที่และเมืองอัจฉริยะที่น่าอยู่ ปลอดภัย เดิมโตได้อย่างยั่งยืน
 - ค. Sustainable Development Goals : SDGs เป้าหมายที่ ๙ พัฒนาโครงสร้างพื้นฐานที่พร้อมรับการเปลี่ยนแปลง ส่งเสริมการปรับตัวให้เป็นอุตสาหกรรมอย่างยั่งยืนทั่วถึง และสนับสนุนนวัตกรรม
 - ง. ยุทธศาสตร์จังหวัดที่ ๑ ส่งเสริมและพัฒนาการท่องเที่ยวให้เป็นศูนย์กลางท่องเที่ยวรูปแบบหลากหลาย และพร้อมรับการเปลี่ยนแปลง
 - จ. ยุทธศาสตร์การพัฒนาขององค์การบริหารส่วนตำบลในเขตจังหวัดที่ ๑ การพัฒนาด้านโครงสร้างพื้นฐาน
 - ๑. ยุทธศาสตร์การพัฒนาด้านโครงสร้างพื้นฐาน
 - ๑.๑ กลยุทธ์ส่งเสริมระบบคมนาคมขนส่ง การระบายน้ำและสาธารณูปโภคต่าง ๆ ให้มีมาตรฐานครอบคลุมทั่วทั้งพื้นที่
- (๑) แผนงานอุตสาหกรรมและการโยธา

ที่	โครงการ	วัตถุประสงค์	เป้าหมาย (ผลผลิตของ โครงการ)	งบประมาณ					ตัวชี้วัด (KPI)	ผลที่คาดว่าจะได้รับ	หน่วยงาน รับผิดชอบหลัก
				๒๕๖๖ (บาท)	๒๕๖๗ (บาท)	๒๕๖๘ (บาท)	๒๕๖๙ (บาท)	๒๕๗๐ (บาท)			
๑	ก่อสร้างถนนลาดยางแอสฟัลท์คอนกรีต	เพื่อให้ประชาชนมีเส้นทางใช้ในการคมนาคมที่สะดวกรวดเร็ว	ก่อสร้างถนนลาดยางในตำบล หมู่ที่ ๑ - ๙	๑๐,๐๐๐,๐๐๐	๑๐,๐๐๐,๐๐๐	๑๐,๐๐๐,๐๐๐	๑๐,๐๐๐,๐๐๐	๑๐,๐๐๐,๐๐๐	จำนวนครัวเรือนที่มีการคมนาคมสะดวกรวดเร็วเพิ่มมากขึ้น	ประชาชนได้รับความสะดวกในการคมนาคม	กองช่าง
๒	ปรับปรุงซ่อมแซมถนนผิวจราจรหินคลุก	เพื่อให้ประชาชนมีเส้นทางใช้ในการคมนาคมที่สะดวกรวดเร็ว	ซ่อมแซมผิวจราจรที่ชำรุด หมู่ที่ ๑ - ๙	๕๐๐,๐๐๐	๕๐๐,๐๐๐	๕๐๐,๐๐๐	๕๐๐,๐๐๐	๕๐๐,๐๐๐	จำนวนครัวเรือนที่มีการคมนาคมสะดวกรวดเร็วเพิ่มมากขึ้น	ประชาชนได้รับความสะดวกในการคมนาคม	กองช่าง
๓	ปรับปรุงซ่อมแซมอาคาร อบต.และอาคารเฉลิมพระเกียรติ	เพื่อให้สามารถรองรับการให้บริการประชาชนได้อย่างเต็มที่	ซ่อมแซมอาคาร อบต.และอาคารเฉลิมพระเกียรติ	๕๐๐,๐๐๐	๕๐๐,๐๐๐	๕๐๐,๐๐๐	๕๐๐,๐๐๐	๕๐๐,๐๐๐	อาคารที่แข็งแรงสวยงาม	มีสถานที่ให้บริการประชาชนอย่างทั่วถึง	กองช่าง

๑. ยุทธศาสตร์การพัฒนาด้านโครงสร้างพื้นฐาน

๑.๑ กลยุทธ์ส่งเสริมระบบคมนาคมขนส่ง การระบายน้ำและสาธารณูปโภคต่าง ๆ ให้มีมาตรฐานครอบคลุมทั่วทั้งพื้นที่

(๑) แผนงานอุตสาหกรรมและการโยธา

ที่	โครงการ	วัตถุประสงค์	เป้าหมาย (ผลผลิตของ โครงการ)	งบประมาณ					ตัวชี้วัด (KPI)	ผลที่คาดว่าจะได้รับ	หน่วยงาน รับผิดชอบ หลัก
				๒๕๖๖ (บาท)	๒๕๖๗ (บาท)	๒๕๖๘ (บาท)	๒๕๖๙ (บาท)	๒๕๗๐ (บาท)			
๔	เสริมผิวจราจร	เพื่อให้ประชาชนมีเส้นทางใช้ในการคมนาคมที่สะดวกรวดเร็ว	เสริมผิวจราจรในตำบล หมู่ที่ ๑ - ๙	๑,๐๐๐,๐๐๐	๑,๐๐๐,๐๐๐	๑,๐๐๐,๐๐๐	๑,๐๐๐,๐๐๐	๑,๐๐๐,๐๐๐	จำนวนครัวเรือนที่มีการคมนาคมสะดวกรวดเร็วเพิ่มมากขึ้น	ประชาชนได้รับความสะดวกในการคมนาคม	กองช่าง
๕	ก่อสร้างถนนผิวจราจรหินคลุก	เพื่อให้ประชาชนมีเส้นทางใช้ในการคมนาคมที่สะดวกรวดเร็ว	ก่อสร้างถนนผิวจราจรหินคลุกในตำบล หมู่ที่ ๑ - ๙	๑,๐๐๐,๐๐๐	๑,๐๐๐,๐๐๐	๑,๐๐๐,๐๐๐	๑,๐๐๐,๐๐๐	๑,๐๐๐,๐๐๐	จำนวนครัวเรือนที่มีการคมนาคมสะดวกรวดเร็วเพิ่มมากขึ้น	ประชาชนได้รับความสะดวกในการคมนาคม	กองช่าง
๖	ก่อสร้างสะพานท่อลอดเหลี่ยม	เพื่อให้ประชาชนมีเส้นทางคมนาคมข้ามลำคลอง	ก่อสร้างสะพานท่อลอดเหลี่ยม หมู่ที่ ๑ - ๙	๓,๐๐๐,๐๐๐	๓,๐๐๐,๐๐๐	๓,๐๐๐,๐๐๐	๓,๐๐๐,๐๐๐	๓,๐๐๐,๐๐๐	จำนวนครัวเรือนที่มีการคมนาคมสะดวกรวดเร็วเพิ่มมากขึ้น	ประชาชนมีสะพานและทางเดินเท้าในการสัญจรไปมาได้สะดวก	กองช่าง
๗	ขุดลอกคลองและลำประโดงสาธารณะ	เพื่อเป็นการรักษาลำคลองไม่ให้ตื้นเขินและสามารถใช้งานได้	ลำคลองและลำประโดงที่ตื้นเขิน หมู่ที่ ๑ - ๙	๑,๐๐๐,๐๐๐	๑,๐๐๐,๐๐๐	๑,๐๐๐,๐๐๐	๑,๐๐๐,๐๐๐	๑,๐๐๐,๐๐๐	จำนวนคูคลองได้รับการพัฒนา	มีระบบการไหลเวียนของน้ำที่ดีสามารถใช้ประโยชน์จากน้ำและลำคลองได้เต็มที่	กองช่าง

๑. ยุทธศาสตร์การพัฒนาด้านโครงสร้างพื้นฐาน

๑.๑ กลยุทธ์ส่งเสริมระบบคมนาคมขนส่ง การระบายน้ำและสาธารณูปโภคต่าง ๆ ให้มีมาตรฐานครอบคลุมทั่วทั้งพื้นที่

(๑) แผนงานอุตสาหกรรมและการโยธา

แบบ ผ.๐๒

ที่	โครงการ	วัตถุประสงค์	เป้าหมาย (ผลผลิตของ โครงการ)	งบประมาณ					ตัวชี้วัด (KPI)	ผลที่คาดว่าจะ ได้รับ	หน่วยงาน รับผิดชอบ หลัก
				๒๕๖๖ (บาท)	๒๕๖๗ (บาท)	๒๕๖๘ (บาท)	๒๕๖๙ (บาท)	๒๕๗๐ (บาท)			
๘	ซ่อมแซมทำน้ำ รพ.สต.วัดสี่แยก	เพื่อให้ประชาชนที่มารับ บริการ รพ.สต. มีความ ปลอดภัยในชีวิตและ ทรัพย์สิน	ซ่อมแซมทำน้ำ รพ.สต.วัดสี่แยก หมู่ที่ ๘	๑๐๐,๐๐๐	๑๐๐,๐๐๐	๑๐๐,๐๐๐	๑๐๐,๐๐๐	๑๐๐,๐๐๐	จำนวนประชาชนมี ความปลอดภัย ในชีวิตและทรัพย์สิน เพิ่มขึ้น	ประชาชนที่มารับ บริการ รพ.สต. มีความปลอดภัย ในชีวิตและทรัพย์สิน	กองช่าง
๙	ก่อสร้างถนนคอนกรีต เสริมเหล็ก	เพื่อให้ประชาชนมีเส้น ทางใช้ในการคมนาคม ที่สะดวกรวดเร็ว	ก่อสร้างถนนคอนกรีต เสริมเหล็ก หมู่ที่ ๑ - ๙	๑,๔๐๐,๐๐๐	๑,๔๐๐,๐๐๐	๑,๔๐๐,๐๐๐	๑,๔๐๐,๐๐๐	๑,๔๐๐,๐๐๐	จำนวนครัวเรือน ที่มีการคมนาคม สะดวกรวดเร็ว เพิ่มมากขึ้น	ประชาชนได้รับ ความสะดวก ในการคมนาคม	กองช่าง
๑๐	ปรับปรุงซ่อมแซม ท่อระบายน้ำ	เพื่อให้มีระบบการ ระบายน้ำที่ดี ไม่เกิดปัญหาน้ำท่วมขัง	ซ่อมแซมท่อระบายน้ำ ที่ชำรุด หมู่ที่ ๑ - ๙	๕๐๐,๐๐๐	๕๐๐,๐๐๐	๕๐๐,๐๐๐	๕๐๐,๐๐๐	๕๐๐,๐๐๐	จำนวนครัวเรือน ที่มีการคมนาคม สะดวกรวดเร็ว เพิ่มมากขึ้น	ประชาชนได้รับ ความสะดวก ในการสัญจร	กองช่าง
๑๑	ก่อสร้างสะพานคอนกรีต เสริมเหล็ก	เพื่อให้ประชาชนมี เส้นทางการคมนาคม ข้ามลำคลอง	ก่อสร้างสะพาน คสล. หมู่ที่ ๑ - ๙	๑๐,๐๐๐,๐๐๐	๑๐,๐๐๐,๐๐๐	๑๐,๐๐๐,๐๐๐	๑๐,๐๐๐,๐๐๐	๑๐,๐๐๐,๐๐๐	จำนวนครัวเรือน ที่มีการคมนาคม สะดวกรวดเร็ว เพิ่มมากขึ้น	ประชาชนมีสะพาน และทางเดินเท้าใน การสัญจรไป-มา ได้สะดวก	กองช่าง

๑. ยุทธศาสตร์การพัฒนาด้านโครงสร้างพื้นฐาน

๑.๑ กลยุทธ์ส่งเสริมระบบคมนาคมขนส่ง การระบายน้ำและสาธารณูปโภคต่าง ๆ ให้มีมาตรฐานครอบคลุมทั่วทั้งพื้นที่

(๑) แผนงานอุตสาหกรรมและการโยธา

แบบ ผ.๐๒

ที่	โครงการ	วัตถุประสงค์	เป้าหมาย (ผลผลิตของ โครงการ)	งบประมาณ					ตัวชี้วัด (KPI)	ผลที่คาดว่าจะ ได้รับ	หน่วยงาน รับผิดชอบ หลัก
				๒๕๖๖ (บาท)	๒๕๖๗ (บาท)	๒๕๖๘ (บาท)	๒๕๖๙ (บาท)	๒๕๗๐ (บาท)			
๑๒	วางท่อระบายน้ำ	เพื่อให้มีระบบการระบายน้ำที่ดี ไม่เกิดปัญหาน้ำท่วมขัง	วางท่อระบายน้ำ หมู่ที่ ๑ - ๙	๒,๐๐๐,๐๐๐	๒,๐๐๐,๐๐๐	๒,๐๐๐,๐๐๐	๒,๐๐๐,๐๐๐	๒,๐๐๐,๐๐๐	จำนวนครัวเรือนที่มีการคมนาคมสะดวกรวดเร็วเพิ่มมากขึ้น	ประชาชนได้รับความสะดวกในการสัญจร	กองช่าง
๑๓	ก่อสร้างเขื่อนกั้นตลิ่ง	เพื่อป้องกันการพังทลายของตลิ่งและทรุดตัวของถนน	ก่อสร้างเขื่อนกั้นตลิ่ง หมู่ที่ ๑ - ๙	๑,๐๐๐,๐๐๐	๑,๐๐๐,๐๐๐	๑,๐๐๐,๐๐๐	๑,๐๐๐,๐๐๐	๑,๐๐๐,๐๐๐	จำนวนครัวเรือนที่มีการคมนาคมสะดวกรวดเร็วเพิ่มมากขึ้น	ถนนไม่เกิดการทรุดตัว	กองช่าง
๑๔	ก่อสร้างลานกีฬาเอนกประสงค์	เพื่อให้ประชาชนมีสถานที่ออกกำลังกายและจัดกิจกรรม	ก่อสร้างลานกีฬาเอนกประสงค์ หมู่ที่ ๑ - ๙	๑,๐๐๐,๐๐๐	๑,๐๐๐,๐๐๐	๑,๐๐๐,๐๐๐	๑,๐๐๐,๐๐๐	๑,๐๐๐,๐๐๐	ร้อยละของประชาชนที่ได้ใช้ประโยชน์ในการทำกิจกรรม	ประชาชนมีสถานที่ออกกำลังกายและจัดกิจกรรม	กองช่าง
๑๕	ปรับปรุงลานกีฬาเอนกประสงค์	เพื่อให้ประชาชนมีสถานที่ออกกำลังกายและจัดกิจกรรม	ปรับปรุงลานกีฬาเอนกประสงค์ หมู่ที่ ๑ - ๙	๕๐๐,๐๐๐	๕๐๐,๐๐๐	๕๐๐,๐๐๐	๕๐๐,๐๐๐	๕๐๐,๐๐๐	ร้อยละของประชาชนที่ได้ใช้ประโยชน์ในการทำกิจกรรม	ประชาชนมีสถานที่ออกกำลังกายและจัดกิจกรรม	กองช่าง

๑. ยุทธศาสตร์การพัฒนาด้านโครงสร้างพื้นฐาน

๑.๑ กลยุทธ์ส่งเสริมระบบคมนาคมขนส่ง การระบายน้ำและสาธารณูปโภคต่าง ๆ ให้มีมาตรฐานครอบคลุมทั่วทั้งพื้นที่

(๑) แผนงานอุตสาหกรรมและการโยธา

แบบ ผ.๐๒

ที่	โครงการ	วัตถุประสงค์	เป้าหมาย (ผลผลิตของ โครงการ)	งบประมาณ					ตัวชี้วัด (KPI)	ผลที่คาดว่าจะ ได้รับ	หน่วยงาน รับผิดชอบ หลัก
				๒๕๖๖ (บาท)	๒๕๖๗ (บาท)	๒๕๖๘ (บาท)	๒๕๖๙ (บาท)	๒๕๗๐ (บาท)			
๑๖	ก่อสร้างสะพานไม้	เพื่อให้ประชาชนมีเส้นทาง การคมนาคมข้ามลำคลอง และลำประโดง	ก่อสร้างสะพานไม้ หมู่ที่ ๑ - ๙	๕๐๐,๐๐๐	๕๐๐,๐๐๐	๕๐๐,๐๐๐	๕๐๐,๐๐๐	๕๐๐,๐๐๐	จำนวนครัวเรือน ที่มีการคมนาคม สะดวกรวดเร็ว เพิ่มมากขึ้น	ประชาชนมีสะพาน และทางเดินเท้า ในการสัญจรไป-มา ได้สะดวก	กองช่าง
๑๗	ปรับปรุงซ่อมแซมสะพาน	เพื่อให้ประชาชนมีเส้นทาง การคมนาคมที่สะดวก ปลอดภัย	ซ่อมแซมคอสสะพาน ที่ชำรุด หมู่ที่ ๑ - ๙	๕๐๐,๐๐๐	๕๐๐,๐๐๐	๕๐๐,๐๐๐	๕๐๐,๐๐๐	๕๐๐,๐๐๐	จำนวนครัวเรือน ที่มีการคมนาคม สะดวกรวดเร็ว เพิ่มมากขึ้น	ประชาชนมีสะพาน และทางเดินเท้า ในการสัญจรไป-มา ได้สะดวกปลอดภัย	กองช่าง
๑๘	ปรับปรุงสนามกีฬา ประจำตำบล ปลายโพงพาง	เพื่อปรับปรุงพื้นที่ใน สนามกีฬา ให้เกิด ประโยชน์สูงสุด	ปรับปรุงสนามกีฬา ประจำตำบล ร.วัดอมรวดี หมู่ที่ ๔	๒๐,๐๐๐,๐๐๐	๒๐,๐๐๐,๐๐๐	๒๐,๐๐๐,๐๐๐	๒๐,๐๐๐,๐๐๐	๒๐,๐๐๐,๐๐๐	เยาวชนประชาชนได้ เข้ามาใช้ประโยชน์ ในการออกกำลังกาย เพิ่มมากขึ้น	เป็นสนามกีฬาที่ได้ มาตรฐาน ใช้พัฒนา ทักษะการกีฬาแก่นักเรียน นักกีฬา เยาวชน	อบจ.สส.
๑๙	ก่อสร้างสะพานแผ่นปูน ทางเดินเท้า	เพื่อให้ประชาชนมีเส้นทาง การสัญจรข้ามลำคลอง และลำประโดง	ก่อสร้างสะพานแผ่นปูน ทางเดินเท้า หมู่ที่ ๑ - ๙	๕๐๐,๐๐๐	๕๐๐,๐๐๐	๕๐๐,๐๐๐	๕๐๐,๐๐๐	๕๐๐,๐๐๐	จำนวนครัวเรือน ที่มีเส้นทางเดินเท้า สะดวกรวดเร็ว เพิ่มมากขึ้น	ประชาชนมีสะพาน และทางเดินเท้า สัญจรไป-มาสะดวก	กองช่าง

๑. ยุทธศาสตร์การพัฒนาด้านโครงสร้างพื้นฐาน

๑.๑ กลยุทธ์ส่งเสริมระบบคมนาคมขนส่ง การระบายน้ำและสาธารณูปโภคต่าง ๆ ให้มีมาตรฐานครอบคลุมทั่วทั้งพื้นที่

(๑) แผนงานอุตสาหกรรมและการโยธา

แบบ ผ.๐๒

ที่	โครงการ	วัตถุประสงค์	เป้าหมาย (ผลผลิตของ โครงการ)	งบประมาณ					ตัวชี้วัด (KPI)	ผลที่คาดว่าจะ ได้รับ	หน่วยงาน รับผิดชอบ หลัก
				๒๕๖๖ (บาท)	๒๕๖๗ (บาท)	๒๕๖๘ (บาท)	๒๕๖๙ (บาท)	๒๕๗๐ (บาท)			
๒๐	จัดวางแผนปูนทางเดินเท้า	เพื่อให้ประชาชนมีทางเดินเท้าที่สะดวกในบริเวณที่ถนนยังเข้าไม่ถึง	จัดวางแผนปูนทางเดินเท้า หมู่ที่ ๑ - ๙	๑๐๐,๐๐๐	๑๐๐,๐๐๐	๑๐๐,๐๐๐	๑๐๐,๐๐๐	๑๐๐,๐๐๐	จำนวนครัวเรือนที่มีเส้นทางเดินเท้าสะดวกรวดเร็วเพิ่มมากขึ้น	ประชาชนมีสะพานและทางเดินเท้าสัญจรไป-มาสะดวก	กองช่าง
๒๑	ปรับเปลี่ยนประตुरะบายน้ำแบบบานชัก/แบบหับผย	เพื่อให้มีระบบการเปิด-ปิดการระบายน้ำที่มีมาตรฐาน	ปรับเปลี่ยนประตुरะบายน้ำ หมู่ที่ ๕ เป็นแบบบานชัก	๕๐๐,๐๐๐ (งบชลประทาน)	๕๐๐,๐๐๐ (งบชลประทาน)	๕๐๐,๐๐๐ (งบชลประทาน)	๕๐๐,๐๐๐ (งบชลประทาน)	๕๐๐,๐๐๐ (งบชลประทาน)	ระบบประตुरะบายน้ำที่มีประสิทธิภาพ	มีระบบการเปิด - ปิดประตुरะบายน้ำที่มีมาตรฐาน	ชลประทาน สส.
๒๒	ติดตั้งป้ายบอกทางและสถานที่สำคัญในตำบล	เพื่อให้รู้จักเส้นทางและสถานที่สำคัญในตำบล	ติดตั้งป้ายบอกทางสถานที่สำคัญต่างๆ	๕๐๐,๐๐๐	๕๐๐,๐๐๐	๕๐๐,๐๐๐	๕๐๐,๐๐๐	๕๐๐,๐๐๐	ประชาชนได้รับความสะดวกในการเดินทางเพิ่มขึ้น	เป็นการอำนวยความสะดวกให้กับผู้เดินทางและนักท่องเที่ยว	กองช่าง
๒๓	ติดตั้งเครื่องหมายและสัญญาณจราจร	เพื่อเป็นการอำนวยความสะดวกในการขับขี่ยานพาหนะ ป้องกันการเกิดอุบัติเหตุ	ติดตั้งเครื่องหมายและสัญญาณจราจรเส้นทางในตำบล	๕๐๐,๐๐๐	๕๐๐,๐๐๐	๕๐๐,๐๐๐	๕๐๐,๐๐๐	๕๐๐,๐๐๐	จำนวนเครื่องหมายและสัญญาณจราจร	ประชาชนมีความสะดวกในการใช้เส้นทางคมนาคม	กองช่าง

๑. ยุทธศาสตร์การพัฒนาด้านโครงสร้างพื้นฐาน

๑.๑ กลยุทธ์ส่งเสริมระบบคมนาคมขนส่ง การระบายน้ำและสาธารณูปโภคต่าง ๆ ให้มีมาตรฐานครอบคลุมทั่วทั้งพื้นที่

(๑) แผนงานอุตสาหกรรมและการโยธา

แบบ ผ.๐๒

ที่	โครงการ	วัตถุประสงค์	เป้าหมาย (ผลผลิตของ โครงการ)	งบประมาณ					ตัวชี้วัด (KPI)	ผลที่คาดว่าจะ ได้รับ	หน่วยงาน รับผิดชอบ หลัก
				๒๕๖๖ (บาท)	๒๕๖๗ (บาท)	๒๕๖๘ (บาท)	๒๕๖๙ (บาท)	๒๕๗๐ (บาท)			
๒๔	ก่อสร้างถนนที่มีส่วนผสมของยางพาราตามนโยบายรัฐบาล	เพื่อให้ประชาชนมีเส้นทางใช้ในการคมนาคมที่สะดวกรวดเร็ว	ก่อสร้างถนนที่มีส่วนผสมของยางพารา หมู่ที่ ๑ - ๙	๕๐๐,๐๐๐	๕๐๐,๐๐๐	๕๐๐,๐๐๐	๕๐๐,๐๐๐	๕๐๐,๐๐๐	จำนวนคร้วเรือนที่มีการคมนาคมสะดวกรวดเร็วเพิ่มมากขึ้น	ประชาชนได้รับความสะดวกในการคมนาคม	กองช่าง
๒๕	บริหารจัดการวางผังตำบลอย่างเป็นระบบ	เพื่อความเป็นระเบียบเรียบร้อยของตำบล	ทุกหมู่บ้าน	๒๐๐,๐๐๐	๒๐๐,๐๐๐	๒๐๐,๐๐๐	๒๐๐,๐๐๐	๒๐๐,๐๐๐	มีระบบผังเมืองที่ดี	ตำบลมีการบริหารจัดการผังเมืองอย่างเป็นระบบ	กองช่าง

- ก. ยุทธศาสตร์ชาติ ๒๐ ปี ยุทธศาสตร์ที่ ๒ ด้านการสร้างความสามารถในการแข่งขัน
- ข. แผนพัฒนาเศรษฐกิจและสังคมแห่งชาติ ฉบับที่ ๑๓ หมายเหตุที่ ๘ ไทยมีพื้นที่และเมืองอัจฉริยะที่น่าอยู่ ปลอดภัย เติบโตได้อย่างยั่งยืน
- ค. Sustainable Development Goals : SDGs เป้าหมายที่ ๗ รับรองการมีพลังงานที่ทุกคนเข้าถึงได้ เชื่อถือได้ ยั่งยืน ทันสมัย
- ง. ยุทธศาสตร์จังหวัดที่ ๑ ส่งเสริมและพัฒนาการท่องเที่ยวให้เป็นศูนย์กลางท่องเที่ยวรูปแบบหลากหลาย และพร้อมรับการเปลี่ยนแปลง
- จ. ยุทธศาสตร์การพัฒนาขององค์การปกครองส่วนท้องถิ่นในเขตจังหวัดที่ ๑ การพัฒนาด้านโครงสร้างพื้นฐาน

๑. ยุทธศาสตร์การพัฒนาด้านโครงสร้างพื้นฐาน

๑.๑ กลยุทธ์ส่งเสริมระบบคมนาคมขนส่ง การระบายน้ำและสาธารณูปโภคต่าง ๆ ให้มีมาตรฐานครอบคลุมทั่วทั้งพื้นที่

(๒) แผนงานเคหะและชุมชน

ที่	โครงการ	วัตถุประสงค์	เป้าหมาย (ผลผลิตของ โครงการ)	งบประมาณ					ตัวชี้วัด (KPI)	ผลที่คาดว่าจะได้รับ	หน่วยงาน รับผิดชอบ หลัก
				๒๕๖๖ (บาท)	๒๕๖๗ (บาท)	๒๕๖๘ (บาท)	๒๕๖๙ (บาท)	๒๕๗๐ (บาท)			
๑	ติดตั้งป้ายประชาสัมพันธ์ ต่างๆ	เพื่อเป็นการประชาสัมพันธ์ ข่าวสารและงานของตำบล	ติดตั้งป้ายประชาสัมพันธ์ ตามแหล่งชุมชน	๑๐๐,๐๐๐	๑๐๐,๐๐๐	๑๐๐,๐๐๐	๑๐๐,๐๐๐	๑๐๐,๐๐๐	ประชาชนได้รับ ทราบข้อมูล ข่าวสารมากขึ้น	ประชาชนรับรู้ ข่าวสารงานของ ตำบลมากขึ้น	กองช่าง
๒	ติดตั้งและขยาย จุดเสียงตามสาย	เพื่อให้มีระบบการเผยแพร่ ประชาสัมพันธ์ข่าวสาร ของหมู่บ้านและตำบล ให้กับประชาชน	ติดตั้งจุดเสียงตามสาย หมู่ที่ ๑ - ๙	๕๐๐,๐๐๐	๕๐๐,๐๐๐	๕๐๐,๐๐๐	๕๐๐,๐๐๐	๕๐๐,๐๐๐	จำนวนครัวเรือน ที่ได้รับทราบข้อมูล ข่าวสารมากขึ้น	ประชาชนรับทราบ ข้อมูลข่าวสารการ ประชาสัมพันธ์งาน ราชการต่างๆทั่วถึง	กองช่าง
๓	ปรับปรุงเสียงตามสาย ประจำตำบล	เพื่อให้มีระบบการเผยแพร่ ประชาสัมพันธ์ข่าวสาร ของหมู่บ้านและตำบล ให้กับประชาชน	ปรับปรุง/ซ่อมแซม เสียงตามสาย หมู่ที่ ๑ - ๙	๑๐๐,๐๐๐	๑๐๐,๐๐๐	๑๐๐,๐๐๐	๑๐๐,๐๐๐	๑๐๐,๐๐๐	จำนวนครัวเรือน ที่ได้รับทราบข้อมูล ข่าวสารมากขึ้น	ประชาชนรับทราบ ข้อมูลข่าวสารการ ประชาสัมพันธ์งาน ราชการต่างๆทั่วถึง	กองช่าง
๔	ซ่อมแซมหอกระจายข่าว	เพื่อให้มีระบบการเผยแพร่ ประชาสัมพันธ์ข่าวสาร ของหมู่บ้านและตำบล ให้กับประชาชน	ซ่อมแซมหอกระจายข่าว	๑๐๐,๐๐๐	๑๐๐,๐๐๐	๑๐๐,๐๐๐	๑๐๐,๐๐๐	๑๐๐,๐๐๐	จำนวนครัวเรือน ที่ได้รับทราบข้อมูล ข่าวสารมากขึ้น	ประชาชนรับทราบ ข้อมูลข่าวสารการ ประชาสัมพันธ์งาน ราชการต่างๆทั่วถึง	กองช่าง

๑. ยุทธศาสตร์การพัฒนาด้านโครงสร้างพื้นฐาน

๑.๑ กลยุทธ์ส่งเสริมระบบคมนาคมขนส่ง การระบายน้ำและสาธารณูปโภคต่าง ๆ ให้มีมาตรฐานครอบคลุมทั่วทั้งพื้นที่

(๒) แผนงานเคหะและชุมชน

ที่	โครงการ	วัตถุประสงค์	เป้าหมาย (ผลผลิตของ โครงการ)	งบประมาณ					ตัวชี้วัด (KPI)	ผลที่คาดว่าจะ ได้รับ	หน่วยงาน รับผิดชอบ หลัก
				๒๕๖๖ (บาท)	๒๕๖๗ (บาท)	๒๕๖๘ (บาท)	๒๕๖๙ (บาท)	๒๕๗๐ (บาท)			
๕	ขยายเขตประปาภูมิภาค เติมพื้นที่	เพื่อให้ประชาชน มีน้ำประปาภูมิภาค ใช้อย่างทั่วถึง	ขยายเขตประปาเติมพื้นที่	(ประปาภูมิภาค)	(ประปาภูมิภาค)	(ประปาภูมิภาค)	(ประปาภูมิภาค)	(ประปาภูมิภาค)	จำนวนครัวเรือน ที่มีน้ำประปาภูมิภาค ใช้เพิ่มมากขึ้น	ประชาชนมี น้ำประปาภูมิภาค ใช้อย่างทั่วถึง	การประปา ส่วนภูมิภาค
๖	ขยายเขตไฟฟ้าสาธารณะ	เพื่อให้ประชาชน มีไฟฟ้าใช้อย่างทั่วถึง	ขยายเขตไฟฟ้าเติมพื้นที่	(ไฟฟ้าภูมิภาค)	(ไฟฟ้าภูมิภาค)	(ไฟฟ้าภูมิภาค)	(ไฟฟ้าภูมิภาค)	(ไฟฟ้าภูมิภาค)	จำนวนครัวเรือน ที่มีไฟฟ้าใช้ เพิ่มมากขึ้น	ประชาชนมีไฟฟ้า ใช้อย่างทั่วถึง	การไฟฟ้า ส่วนภูมิภาค
๗	ติดตั้งดวงไฟฟ้าสาธารณะ	เพื่อให้มีแสงสว่างในตำบล และสร้างความปลอดภัย ให้กับประชาชน	ติดตั้งดวงไฟฟ้าในจุด ที่ไม่มีแสงสว่าง	๕๐๐,๐๐๐	๕๐๐,๐๐๐	๕๐๐,๐๐๐	๕๐๐,๐๐๐	๕๐๐,๐๐๐	ไฟฟ้าสว่างทั่วถึง	ประชาชนมีความ ปลอดภัยในชีวิต และทรัพย์สิน	กองช่าง
๘	ติดตั้งกล่องวงจรปิด	เพื่อใช้เป็นเครื่องมือ สอดส่องความไม่สงบ เรียบร้อยในพื้นที่	ภายในตำบล	๕๐๐,๐๐๐	๕๐๐,๐๐๐	๕๐๐,๐๐๐	๕๐๐,๐๐๐	๕๐๐,๐๐๐	จำนวน กล่องวงจรปิด	มีเครื่องมือสอดส่อง ความไม่สงบในพื้นที่ สร้างความปลอดภัย ในชีวิตและทรัพย์สิน	กองช่าง

๑. ยุทธศาสตร์การพัฒนาด้านโครงสร้างพื้นฐาน

๑.๑ กลยุทธ์ส่งเสริมระบบคมนาคมขนส่ง การระบายน้ำและสาธารณูปโภคต่าง ๆ ให้มีมาตรฐานครอบคลุมทั่วทั้งพื้นที่

(๒) แผนงานเคหะและชุมชน

แบบ ผ.๑๒

ที่	โครงการ	วัตถุประสงค์	เป้าหมาย (ผลผลิตของ โครงการ)	งบประมาณ					ตัวชี้วัด (KPI)	ผลที่คาดว่าจะ ได้รับ	หน่วยงาน รับผิดชอบ หลัก
				๒๕๖๖ (บาท)	๒๕๖๗ (บาท)	๒๕๖๘ (บาท)	๒๕๖๙ (บาท)	๒๕๗๐ (บาท)			
๙	ติดตั้งระบบไฟฟ้าในการเปิด - ปิดประตูระบายน้ำ	เพื่อให้มีระบบการเปิด-ปิดประตูระบายน้ำที่มีมาตรฐาน	ติดตั้งระบบไฟฟ้าประตูระบายน้ำ	๕๐๐,๐๐๐ (งบชลประทาน)	๕๐๐,๐๐๐ (งบชลประทาน)	๕๐๐,๐๐๐ (งบชลประทาน)	๕๐๐,๐๐๐ (งบชลประทาน)	๕๐๐,๐๐๐ (งบชลประทาน)	ระบบประตูระบายน้ำที่มีประสิทธิภาพ	มีระบบการเปิด-ปิดประตูระบายน้ำที่มีมาตรฐาน	ชลประทาน สส.
๑๐	ติดตั้งไฟฟ้าสาธารณะสนามกีฬาอนุสาวรีย์	เพื่อให้สามารถใช้สนามเล่นกีฬาในเวลาากลางคืนได้	ติดตั้งไฟฟ้าสนามกีฬาอนุสาวรีย์ หมู่ที่ ๑ - ๙	๓๐๐,๐๐๐	๓๐๐,๐๐๐	๓๐๐,๐๐๐	๓๐๐,๐๐๐	๓๐๐,๐๐๐	ไฟฟ้าสว่างทั่วถึง	สามารถใช้สนามเล่นกีฬาในเวลาากลางคืนได้	กองช่าง

ก. ยุทธศาสตร์ชาติ ๒๐ ปี ยุทธศาสตร์ที่ ๓ ด้านการพัฒนาและเสริมสร้างศักยภาพทรัพยากรมนุษย์

ข. แผนพัฒนาเศรษฐกิจและสังคมแห่งชาติ ฉบับที่ ๑๓ หมายเหตุที่ ๑๒ ไทยมีกำลังคนสมรรถนะสูง มุ่งเรียนรู้อย่างต่อเนื่อง ตอบโจทย์การพัฒนาแห่งอนาคต

ค. Sustainable Development Goals : SDGs เป้าหมายที่ ๔ รับรองการศึกษาที่เท่าเทียมและทั่วถึง ส่งเสริมการเรียนรู้ตลอดชีวิตแก่ทุกคน

ง. ยุทธศาสตร์จังหวัดที่ ๓ พร้อมรับมือโรคอุบัติใหม่ ส่งเสริมคุณภาพชีวิต และจัดให้ผู้สูงอายุได้รับการดูแลที่เหมาะสม

จ. ยุทธศาสตร์การพัฒนาขององค์กรปกครองส่วนท้องถิ่นในเขตจังหวัดที่ ๒ การพัฒนาด้านสาธารณสุข การส่งเสริมคุณภาพชีวิต การศึกษา ศาสนา ศิลปะ การกีฬา วัฒนธรรม ประเพณี ภูมิปัญญาท้องถิ่น

๒. ยุทธศาสตร์การพัฒนาด้านสาธารณสุข การส่งเสริมคุณภาพชีวิต การศึกษา ศาสนา ศิลปะ การกีฬา วัฒนธรรม ประเพณี ภูมิปัญญาท้องถิ่น

๒.๑ กลยุทธ์ส่งเสริมการสาธารณสุข การศึกษา ศาสนา ศิลปะ การกีฬา วัฒนธรรม ประเพณี ภูมิปัญญาท้องถิ่น ตลอดจนการพัฒนาคุณภาพชีวิตของประชาชน

(๑) แผนงานการศึกษา

ที่	โครงการ	วัตถุประสงค์	เป้าหมาย (ผลผลิตของ โครงการ)	งบประมาณ					ตัวชี้วัด (KPI)	ผลที่คาดว่าจะได้รับ	หน่วยงาน รับผิดชอบ หลัก
				๒๕๖๖ (บาท)	๒๕๖๗ (บาท)	๒๕๖๘ (บาท)	๒๕๖๙ (บาท)	๒๕๗๐ (บาท)			
๑	ฝึกอบรมและศึกษาดูงาน เพื่อเพิ่มศักยภาพในการปฏิบัติงานของครูผู้ดูแลเด็ก	เพื่อพัฒนาศักยภาพของครูผู้ดูแลเด็กและผู้มีส่วนเกี่ยวข้องในการบริหารจัดการและพัฒนาเด็กปฐมวัย	ครูและผู้ช่วยครูปฐมวัย ศูนย์พัฒนาเด็กเล็ก	๕๐,๐๐๐	๕๐,๐๐๐	๕๐,๐๐๐	๕๐,๐๐๐	๕๐,๐๐๐	ปีละ ๑ โครงการ	ครูและบุคลากร ร่วมกันวางแผน การดำเนินงาน เพื่อพัฒนาการจัดการศึกษาปฐมวัย	กองการศึกษา
๒	ปรับปรุงและพัฒนาหลักสูตรการศึกษาปฐมวัย	- เพื่อปรับปรุงหลักสูตรสถานศึกษา - เพื่อส่งครูเข้าอบรมพัฒนาหลักสูตร	มีหลักสูตรตรงตามมาตรฐานที่กำหนด และสอดคล้องกับบริบทของท้องถิ่น	๑๐,๐๐๐	๑๐,๐๐๐	๑๐,๐๐๐	๑๐,๐๐๐	๑๐,๐๐๐	ปีละ ๑ โครงการ	มีหลักสูตรสถานศึกษาที่สอดคล้องกับบริบทของท้องถิ่น	กองการศึกษา
๓	โครงการซ่อมแซมหนังสือศูนย์พัฒนาเด็กเล็ก	เพื่อจัดกิจกรรมซ่อมแซมหนังสือให้แก่วัยเด็กเล็ก	ครูและเด็กนักเรียน	๑๕,๐๐๐	๑๕,๐๐๐	๑๕,๐๐๐	๑๕,๐๐๐	๑๕,๐๐๐	ปีละ ๑ โครงการ	เด็กเล็กได้เรียนรู้และฝึกปฏิบัติการหนังสือที่อาจเกิดขึ้นในศูนย์เด็กเล็ก	กองการศึกษา
๔	บำรุงรักษาและซ่อมแซมทรัพย์สิน วัสดุครุภัณฑ์ ศูนย์พัฒนาเด็กเล็ก	เพื่อให้ทรัพย์สินวัสดุครุภัณฑ์ศูนย์พัฒนาเด็กเล็ก มีสภาพดีพร้อมใช้งาน	ศูนย์พัฒนาเด็กเล็ก ทั้ง ๒ แห่ง	๖๐,๐๐๐	๖๐,๐๐๐	๖๐,๐๐๐	๖๐,๐๐๐	๖๐,๐๐๐	ปีละ ๑ โครงการ	ศูนย์พัฒนาเด็กเล็ก ปลอดภัย น่าอยู่ ได้มาตรฐาน	กองการศึกษา

๒. ยุทธศาสตร์การพัฒนาด้านสาธารณสุข การส่งเสริมคุณภาพชีวิต การศึกษา ศาสนา ศิลปะ การกีฬา วัฒนธรรม ประเพณี ภูมิปัญญาท้องถิ่น

๒.๑ กลยุทธ์ส่งเสริมการสาธารณสุข การศึกษา ศาสนา ศิลปะ การกีฬา วัฒนธรรม ประเพณี ภูมิปัญญาท้องถิ่น ตลอดจนการพัฒนาคุณภาพชีวิตของประชาชน

(๑) แผนงานการศึกษา

ที่	โครงการ	วัตถุประสงค์	เป้าหมาย (ผลผลิตของ โครงการ)	งบประมาณ					ตัวชี้วัด (KPI)	ผลที่คาดว่าจะ ได้รับ	หน่วยงาน รับผิดชอบ หลัก
				๒๕๖๖ (บาท)	๒๕๖๗ (บาท)	๒๕๖๘ (บาท)	๒๕๖๙ (บาท)	๒๕๗๐ (บาท)			
๕	โครงการส่งเสริมสุขภาพช่องปากและฟันที่ดี	เพื่อให้เด็กมีสุขภาพปากและฟันที่ดี	เด็กมีสุขภาพฟันที่ดี	๓๐,๐๐๐	๓๐,๐๐๐	๓๐,๐๐๐	๓๐,๐๐๐	๓๐,๐๐๐	ปีละ ๑ โครงการ	เด็กมีสุขภาพปากและฟันที่ดี	กองการศึกษา
๖	โครงการวันเด็กแห่งชาติ	เพื่อพัฒนาโอกาสทางการศึกษาและพัฒนาการทางด้านร่างกาย จิตใจ สังคมและสติปัญญาของเด็ก	เด็กและเยาวชนในเขตพื้นที่	๕๐,๐๐๐	๕๐,๐๐๐	๕๐,๐๐๐	๕๐,๐๐๐	๕๐,๐๐๐	ปีละ ๑ โครงการ	เด็กและเยาวชนในเขตพื้นที่ได้เข้าร่วมกิจกรรมวันเด็กแห่งชาติ	กองการศึกษา
๗	ซ่อมแซม/ปรับปรุงศูนย์พัฒนาเด็กเล็ก	เพื่อจัดให้มีอาคารสถานที่ที่เหมาะสมและได้มาตรฐานสำหรับการจัดการศึกษาปฐมวัย	ศูนย์พัฒนาเด็กเล็กทั้ง ๒ แห่ง	๕๐๐,๐๐๐	๕๐๐,๐๐๐	๕๐๐,๐๐๐	๕๐๐,๐๐๐	๕๐๐,๐๐๐	ปีละ ๑ โครงการ	ศูนย์พัฒนาเด็กเล็กปลอดภัย น่าอยู่ได้มาตรฐาน	กองการศึกษา
๘	ให้ความช่วยเหลือเด็กยากจนและด้อยโอกาส	เพื่อช่วยเหลือทุนเพื่อการสงเคราะห์แก่เด็กที่ขาดทุนทรัพย์	เด็กผู้ด้อยโอกาสในตำบล	๑๐,๐๐๐	๑๐,๐๐๐	๑๐,๐๐๐	๑๐,๐๐๐	๑๐,๐๐๐	ปีละ ๑ โครงการ	เด็กยากจนในตำบลมีทุนในการศึกษา	กองการศึกษา

๒. ยุทธศาสตร์การพัฒนาด้านสาธารณสุข การส่งเสริมคุณภาพชีวิต การศึกษา ศาสนา ศิลปะ การกีฬา วัฒนธรรม ประเพณี ภูมิปัญญาท้องถิ่น

๒.๑ กลยุทธ์ส่งเสริมการสาธารณสุข การศึกษา ศาสนา ศิลปะ การกีฬา วัฒนธรรม ประเพณี ภูมิปัญญาท้องถิ่น ตลอดจนการพัฒนาคุณภาพชีวิตของประชาชน

(๑) แผนงานการศึกษา

ที่	โครงการ	วัตถุประสงค์	เป้าหมาย (ผลผลิตของ โครงการ)	งบประมาณ					ตัวชี้วัด (KPI)	ผลที่คาดว่าจะได้รับ	หน่วยงาน รับผิดชอบ หลัก
				๒๕๖๖ (บาท)	๒๕๖๗ (บาท)	๒๕๖๘ (บาท)	๒๕๖๙ (บาท)	๒๕๗๐ (บาท)			
๙	สนับสนุนค่าใช้จ่าย การบริหารสถานศึกษา (อาหารกลางวัน)	เพื่อจัดสรรงบประมาณ ค่าใช้จ่ายในการศึกษา ให้กับเด็ก	ศูนย์พัฒนาเด็กเล็ก ในสังกัด	๔๐๐,๐๐๐ (เงินอุดหนุน)	๔๐๐,๐๐๐ (เงินอุดหนุน)	๔๐๐,๐๐๐ (เงินอุดหนุน)	๔๐๐,๐๐๐ (เงินอุดหนุน)	๔๐๐,๐๐๐ (เงินอุดหนุน)	ปีละ ๑ โครงการ	เด็กศูนย์พัฒนา เด็กเล็กในสังกัด ได้รับประทานอาหาร กลางวันครบทุกคน	กองการศึกษา
๑๐	สนับสนุนค่าใช้จ่าย การบริหารสถานศึกษา	เพื่อจัดสรรงบประมาณ ค่าใช้จ่ายในการศึกษา ให้กับเด็ก	ศูนย์พัฒนาเด็กเล็ก ในสังกัด (อายุ ๓-๕ ปี) - ค่าหนังสือเรียน - ค่าอุปกรณ์การเรียน - ค่าเครื่องแบบผู้เรียน - ค่ากิจกรรมพัฒนาผู้เรียน	๒๐๐,๐๐๐ (เงินอุดหนุน)	๒๐๐,๐๐๐ (เงินอุดหนุน)	๒๐๐,๐๐๐ (เงินอุดหนุน)	๒๐๐,๐๐๐ (เงินอุดหนุน)	๒๐๐,๐๐๐ (เงินอุดหนุน)	ปีละ ๑ โครงการ	เด็กศูนย์พัฒนา เด็กเล็กในสังกัด ได้รับการจัด งบประมาณทุกคน	กองการศึกษา
๑๑	สนับสนุนค่าใช้จ่าย การบริหารสถานศึกษา (ค่าจัดการเรียนการสอน)	เพื่อจัดสรรงบประมาณ เป็นค่าจัดการเรียนการสอน ให้กับศูนย์พัฒนาเด็กเล็ก ในสังกัด	ศูนย์พัฒนาเด็กเล็ก ในสังกัด จัดหาสื่อ การเรียนการสอน	๒๐๐,๐๐๐ (เงินอุดหนุน)	๒๐๐,๐๐๐ (เงินอุดหนุน)	๒๐๐,๐๐๐ (เงินอุดหนุน)	๒๐๐,๐๐๐ (เงินอุดหนุน)	๒๐๐,๐๐๐ (เงินอุดหนุน)	ปีละ ๑ โครงการ	ศูนย์พัฒนาเด็กเล็ก ในสังกัดมีสื่อ การเรียนการสอน ที่เพียงพอ	กองการศึกษา
๑๒	อุดหนุนสนับสนุน ค่าอาหารกลางวัน สำหรับนักเรียนโรงเรียน ในเขตพื้นที่ตำบล ปลายโพธิ์พาง ๔ แห่ง	เพื่อจัดสรรงบประมาณ เป็นค่าอาหารกลางวัน นักเรียนโรงเรียน ในเขตพื้นที่	- โรงเรียนวัดสี่แยก - โรงเรียนวัดโคกเกตุ - โรงเรียนวัดประชา - โรงเรียนวัดอมรวดี	๓,๐๐๐,๐๐๐ (เงินอุดหนุน)	๓,๐๐๐,๐๐๐ (เงินอุดหนุน)	๓,๐๐๐,๐๐๐ (เงินอุดหนุน)	๓,๐๐๐,๐๐๐ (เงินอุดหนุน)	๓,๐๐๐,๐๐๐ (เงินอุดหนุน)	ปีละ ๑ โครงการ	นักเรียนโรงเรียน ในเขตพื้นที่ได้ รับประทานอาหาร กลางวันครบทุกคน	กองการศึกษา

๒. ยุทธศาสตร์การพัฒนาด้านสาธารณสุข การส่งเสริมคุณภาพชีวิต การศึกษา ศาสนา ศิลปะ การกีฬา วัฒนธรรม ประเพณี ภูมิปัญญาท้องถิ่น

๒.๑ กลยุทธ์ส่งเสริมการสาธารณสุข การศึกษา ศาสนา ศิลปะ การกีฬา วัฒนธรรม ประเพณี ภูมิปัญญาท้องถิ่น ตลอดจนการพัฒนาคุณภาพชีวิตของประชาชน

(๑) แผนงานการศึกษา

ที่	โครงการ	วัตถุประสงค์	เป้าหมาย (ผลผลิตของ โครงการ)	งบประมาณ					ตัวชี้วัด (KPI)	ผลที่คาดว่าจะได้รับ	หน่วยงาน รับผิดชอบ หลัก
				๒๕๖๖ (บาท)	๒๕๖๗ (บาท)	๒๕๖๘ (บาท)	๒๕๖๙ (บาท)	๒๕๗๐ (บาท)			
๑๓	อาหารเสริม(นม) สำหรับเด็กศูนย์พัฒนา เด็กเล็กในสังกัด ๒ แห่ง และนักเรียนโรงเรียน ในเขตพื้นที่ตำบล ปลายโพรงพาง	เพื่อจ่ายเป็นค่าอาหารเสริม (นม)	- เด็กศูนย์พัฒนาเด็กเล็ก ในสังกัด - นักเรียนโรงเรียน ในเขตพื้นที่ตำบล ปลายโพรงพาง	๒,๗๐๐,๐๐๐ (เงินอุดหนุน)	๒,๗๐๐,๐๐๐ (เงินอุดหนุน)	๒,๗๐๐,๐๐๐ (เงินอุดหนุน)	๒,๗๐๐,๐๐๐ (เงินอุดหนุน)	๒,๗๐๐,๐๐๐ (เงินอุดหนุน)	ปีละ ๑ โครงการ	- เด็กศูนย์พัฒนา เด็กเล็กในสังกัด - นักเรียนโรงเรียน ในเขตพื้นที่ ได้รับประทาน อาหารกลางวัน ครบทุกคน	กองการศึกษา
๑๔	ส่งเสริมสนับสนุน ศูนย์การเรียนรู้ชุมชน	เพื่อเพิ่มองค์ความรู้ และส่งเสริมการเรียนรู้ ของชุมชน	พัฒนาศูนย์การเรียนรู้ ให้แก่ละชุมชน	๒๐,๐๐๐	๒๐,๐๐๐	๒๐,๐๐๐	๒๐,๐๐๐	๒๐,๐๐๐	ปีละ ๑ โครงการ	เสริมสร้างโอกาส ในการเรียนรู้ ถ่ายทอดแลกเปลี่ยน ประสบการณ์ ของประชาชน ในชุมชน	กองการศึกษา
๑๕	อุดหนุนงบประมาณ สำหรับสนับสนุน การจัดการศึกษา แก่เด็กด้อยโอกาส	เพื่อให้เด็กด้อยโอกาส ในพื้นที่ได้รับการส่งเสริม การศึกษา	- ศพด.วัดอมรวดี - ศพด.วัดสี่แยก	๒๐๐,๐๐๐	๒๐๐,๐๐๐	๒๐๐,๐๐๐	๒๐๐,๐๐๐	๒๐๐,๐๐๐	ปีละ ๑ โครงการ	เด็กด้อยโอกาส ได้รับการศึกษา	กองการศึกษา

๒. ยุทธศาสตร์การพัฒนาด้านสาธารณสุข การส่งเสริมคุณภาพชีวิต การศึกษา ศาสนา ศิลปะ การกีฬา วัฒนธรรม ประเพณี ภูมิปัญญาท้องถิ่น

๒.๑ กลยุทธ์ส่งเสริมการสาธารณสุข การศึกษา ศาสนา ศิลปะ การกีฬา วัฒนธรรม ประเพณี ภูมิปัญญาท้องถิ่น ตลอดจนการพัฒนาคุณภาพชีวิตของประชาชน

(๑) แผนงานการศึกษา

ที่	โครงการ	วัตถุประสงค์	เป้าหมาย (ผลผลิตของ โครงการ)	งบประมาณ					ตัวชี้วัด (KPI)	ผลที่คาดว่าจะ ได้รับ	หน่วยงาน รับผิดชอบ หลัก
				๒๕๖๖ (บาท)	๒๕๖๗ (บาท)	๒๕๖๘ (บาท)	๒๕๖๙ (บาท)	๒๕๗๐ (บาท)			
๑๖	สนับสนุนกิจกรรมทางการศึกษาให้กับศูนย์พัฒนาเด็กเล็กและโรงเรียนในเขตตำบล	เพื่อสนับสนุนกิจกรรมทางการศึกษาให้กับศูนย์พัฒนาเด็กเล็กและโรงเรียนในเขตตำบล	ศูนย์พัฒนาเด็กเล็กและโรงเรียนในเขตตำบล ปลายโพงพง	๕๐,๐๐๐	๕๐,๐๐๐	๕๐,๐๐๐	๕๐,๐๐๐	๕๐,๐๐๐	ปีละ ๑ โครงการ	ศพด.และโรงเรียนได้รับการสนับสนุนกิจกรรมทางการศึกษา	กองการศึกษา
๑๗	อุดหนุนงบประมาณสำหรับการจัดการศึกษาของท้องถิ่น	เพื่อให้ท้องถิ่นสามารถจัดการศึกษาได้ตามมาตรฐาน	- ศพด.วัดอมรวดี - ศพด.วัดสี่แยก	๑๐๐,๐๐๐	๑๐๐,๐๐๐	๑๐๐,๐๐๐	๑๐๐,๐๐๐	๑๐๐,๐๐๐	ปีละ ๑ โครงการ	เด็กในตำบลเข้าสู่ระบบการศึกษาท้องถิ่นมากขึ้น	กองการศึกษา
๑๘	สนับสนุนการพัฒนาเด็กและเยาวชน	เพื่อส่งเสริมกิจกรรมพัฒนาเด็กและเยาวชน	เด็กและเยาวชนในพื้นที่ทั้งในโรงเรียนและในชุมชน	๑๐๐,๐๐๐	๑๐๐,๐๐๐	๑๐๐,๐๐๐	๑๐๐,๐๐๐	๑๐๐,๐๐๐	ปีละ ๑ โครงการ	เด็กและเยาวชนได้เข้าร่วมกิจกรรมอย่างเหมาะสมใช้เวลาว่างให้เป็นประโยชน์	กองการศึกษา
๑๙	อุดหนุนงบประมาณสำหรับการส่งเสริมศักยภาพการจัดการศึกษาท้องถิ่น	เพื่อจ่ายเป็นค่าปัจจัยพื้นฐานสำหรับนักเรียนยากจน	- ศพด.วัดอมรวดี - ศพด.วัดสี่แยก	๑๐๐,๐๐๐	๑๐๐,๐๐๐	๑๐๐,๐๐๐	๑๐๐,๐๐๐	๑๐๐,๐๐๐	ปีละ ๑ โครงการ	เด็กนักเรียนที่ยากจนได้รับการส่งเสริมการศึกษาเทียบเท่าเด็กทั่วไป	กองการศึกษา

- ก. ยุทธศาสตร์ชาติ ๒๐ ปี ยุทธศาสตร์ที่ ๓ ด้านการพัฒนาและเสริมสร้างศักยภาพทรัพยากรมนุษย์
- ข. แผนพัฒนาเศรษฐกิจและสังคมแห่งชาติ ฉบับที่ ๑๓ หมายเหตุที่ ๔ ไทยเป็นศูนย์กลางทางการแพทย์และสุขภาพมูลค่าสูง
- ค. Sustainable Development Goals : SDGs เป้าหมายที่ ๓ รับรองการมีสุขภาพ และความเป็นอยู่ที่ดีของคนทุกช่วงอายุ
- ง. ยุทธศาสตร์จังหวัดที่ ๓ พร้อมรับมือโรคอุบัติใหม่ ส่งเสริมคุณภาพชีวิต และจัดให้ผู้สูงอายุได้รับการดูแลที่เหมาะสม
- จ. ยุทธศาสตร์การพัฒนาขององค์กรปกครองส่วนท้องถิ่นในเขตจังหวัดที่ ๒ การพัฒนาด้านสาธารณสุข การส่งเสริมคุณภาพชีวิต การศึกษา ศาสนา ศิลปะ การกีฬา วัฒนธรรม ประเพณี ภูมิปัญญาท้องถิ่น
๒. ยุทธศาสตร์การพัฒนาด้านสาธารณสุข การส่งเสริมคุณภาพชีวิต การศึกษา ศาสนา ศิลปะ การกีฬา วัฒนธรรม ประเพณี ภูมิปัญญาท้องถิ่น
- ๒.๑ กลยุทธ์ส่งเสริมการสาธารณสุข การศึกษา ศาสนา ศิลปะ การกีฬา วัฒนธรรม ประเพณี ภูมิปัญญาท้องถิ่น ตลอดจนการพัฒนาคุณภาพชีวิตของประชาชน
- (๒) แผนงานสาธารณสุข

ที่	โครงการ	วัตถุประสงค์	เป้าหมาย (ผลผลิตของ โครงการ)	งบประมาณ					ตัวชี้วัด (KPI)	ผลที่คาดว่าจะได้รับ	หน่วยงาน รับผิดชอบ หลัก
				๒๕๖๖ (บาท)	๒๕๖๗ (บาท)	๒๕๖๘ (บาท)	๒๕๖๙ (บาท)	๒๕๗๐ (บาท)			
๑	จัดซื้อวัสดุวิทยาศาสตร์หรือการแพทย์	เพื่อควบคุมและป้องกันโรคระบาด	โรงพยาบาลส่งเสริมสุขภาพภายในตำบล	๓๐๐,๐๐๐	๓๐๐,๐๐๐	๓๐๐,๐๐๐	๓๐๐,๐๐๐	๓๐๐,๐๐๐	จำนวนครัวเรือน	มีวัสดุทางการแพทย์ในการควบคุมและกำจัดโรค	กองสาธารณสุข
๒	จัดซื้อเครื่องพ่นยากำจัดยุง	เพื่อป้องกันการแพร่ระบาดของโรคไข้เลือดออก	จัดซื้อเครื่องพ่นยากำจัดยุง	๒๐๐,๐๐๐	๒๐๐,๐๐๐	๒๐๐,๐๐๐	๒๐๐,๐๐๐	๒๐๐,๐๐๐	จำนวนผู้ป่วยไข้เลือดออกลดลง	ประชาชนมีความปลอดภัยจากโรคและมีอุปกรณ์สำหรับปฏิบัติงานเพียงพอ	กองสาธารณสุข
๓	ป้องกันและควบคุมโรคติดต่อและโรคไม่ติดต่อ	เพื่อเป็นการเฝ้าระวังการระบาดของโรคเบื้องต้น	ทุกครัวเรือน	๑๐๐,๐๐๐	๑๐๐,๐๐๐	๑๐๐,๐๐๐	๑๐๐,๐๐๐	๑๐๐,๐๐๐	ปีละ ๑ โครงการ	ประชาชนมีสุขภาพที่แข็งแรงและรู้จักจัดการด้านสุขภาพของตนเอง	กองสาธารณสุข
๔	ป้องกันการแพร่ระบาดของโรคเอดส์และโรคติดต่อทางเพศสัมพันธ์	เพื่อให้เยาวชนและประชาชนมีความรู้และตระหนักถึงปัญหาโรคเอดส์	เยาวชนและประชาชนในตำบล	๑๕๐,๐๐๐	๑๕๐,๐๐๐	๑๕๐,๐๐๐	๑๕๐,๐๐๐	๑๕๐,๐๐๐	เยาวชนตระหนักถึงปัญหาโรคเอดส์	เยาวชนและประชาชนมีความรู้และรู้จักการป้องกันการติดเชื้อเอดส์	กองสาธารณสุข

๒. ยุทธศาสตร์การพัฒนาด้านสาธารณสุข การส่งเสริมคุณภาพชีวิต การศึกษา ศาสนา ศิลปะ การกีฬา วัฒนธรรม ประเพณี ภูมิปัญญาท้องถิ่น

๒.๑ กลยุทธ์ส่งเสริมการสาธารณสุข การศึกษา ศาสนา ศิลปะ การกีฬา วัฒนธรรม ประเพณี ภูมิปัญญาท้องถิ่น ตลอดจนการพัฒนาคุณภาพชีวิตของประชาชน

(๒) แผนงานสาธารณสุข

ที่	โครงการ	วัตถุประสงค์	เป้าหมาย (ผลผลิตของ โครงการ)	งบประมาณ					ตัวชี้วัด (KPI)	ผลที่คาดว่าจะได้รับ	หน่วยงาน รับผิดชอบ หลัก
				๒๕๖๖ (บาท)	๒๕๖๗ (บาท)	๒๕๖๘ (บาท)	๒๕๖๙ (บาท)	๒๕๗๐ (บาท)			
๕	สนับสนุนงบประมาณเพื่อการดำเนินงานตามแนวทางโครงการพระราชดำริด้านสาธารณสุข	เพื่อสนับสนุนการดำเนินงานตามแนวทางโครงการพระราชดำริด้านสาธารณสุข	สนับสนุนงบประมาณให้หมู่บ้าน ๙ หมู่บ้าน แห่งละ ๒๐,๐๐๐ บาท	๑๘๐,๐๐๐	๑๘๐,๐๐๐	๑๘๐,๐๐๐	๑๘๐,๐๐๐	๑๘๐,๐๐๐	ทุกหมู่บ้านสามารถดำเนินการโครงการด้านสาธารณสุขอย่างน้อยหมู่บ้านละ ๓ โครงการ	ประชาชนในพื้นที่ตำบลปลายโพงพางมีคุณภาพชีวิตที่ดี	กองสาธารณสุข
๖	โครงการคัดร่วบลอดโรคคนปลอดภัยจากโรคพิษสุนัขบ้าตามพระปณิธานศาสตราจารย์ ดร.สมเด็จพระเจ้าลูกเธอเจ้าฟ้าจุฬาภรณวลัยลักษณ์ อัครราชกุมารี	เพื่อสำรวจข้อมูลประชากรสุนัขและแมวเพื่อดำเนินการฉีดวัคซีนป้องกันและควบคุมโรคพิษสุนัขบ้า	สุนัขและแมวทั้งหมดที่มีเจ้าของและไม่มีเจ้าของพื้นที่หมู่ที่ ๑ - ๙	๑๐๐,๐๐๐	๑๐๐,๐๐๐	๑๐๐,๐๐๐	๑๐๐,๐๐๐	๑๐๐,๐๐๐	มีฐานข้อมูลประชากรสุนัขและแมว และการระบาดของโรคพิษสุนัขบ้าในพื้นที่	สามารถควบคุมการเกิดโรคพิษสุนัขบ้าได้	กองสาธารณสุข
๗	อุดหนุนค่าป่วยการสำหรับนักบริบาลท้องถิ่น	เพื่อสนับสนุนค่าป่วยการสำหรับนักบริบาลท้องถิ่นเพื่อดูแลกลุ่มผู้สูงอายุช่วยเหลือตัวเองไม่ได้ (ติดบ้าน/ติดเตียง)	จัดการดำเนินการดูแลกลุ่มผู้สูงอายุตามแผนการดูแล	๒๐๐,๐๐๐	๒๐๐,๐๐๐	๒๐๐,๐๐๐	๒๐๐,๐๐๐	๒๐๐,๐๐๐	จำนวนผู้สูงอายุ	ผู้สูงอายุ ผู้ป่วยติดเตียงได้รับการสงเคราะห์	สำนักปลัด (งานสวัสดิการ) กองสาธารณสุข

ก. ยุทธศาสตร์ชาติ ๒๐ ปี ยุทธศาสตร์ที่ ๔ ด้านการสร้างโอกาสและความเสมอภาคทางสังคม

ข. แผนพัฒนาเศรษฐกิจและสังคมแห่งชาติ ฉบับที่ ๑๓ หมายเหตุที่ ๙ ไทยมีความยากจนข้ามรุ่นลดลง และมีความคุ้มครองทางสังคมที่เพียงพอเหมาะสม

ค. Sustainable Development Goals : SDGs เป้าหมายที่ ๕ บรรลุความเท่าเทียมทางเพศ พัฒนาบทบาทสตรีและเด็กผู้หญิง

ง. ยุทธศาสตร์จังหวัดที่ ๓ พร้อมรับมือโรคอุบัติใหม่ ส่งเสริมคุณภาพชีวิต และจัดให้ผู้สูงอายุได้รับการดูแลที่เหมาะสม

จ. ยุทธศาสตร์การพัฒนาขององค์กรปกครองส่วนท้องถิ่นในเขตจังหวัดที่ ๒ การพัฒนาด้านสาธารณสุข การส่งเสริมคุณภาพชีวิต การศึกษา ศาสนา ศิลปะ การกีฬา วัฒนธรรม ประเพณี ภูมิปัญญาท้องถิ่น

๒. ยุทธศาสตร์การพัฒนาด้านสาธารณสุข การส่งเสริมคุณภาพชีวิต การศึกษา ศาสนา ศิลปะ การกีฬา วัฒนธรรม ประเพณี ภูมิปัญญาท้องถิ่น

๒.๑ กลยุทธ์ส่งเสริมการสาธารณสุข การศึกษา ศาสนา ศิลปะ การกีฬา วัฒนธรรม ประเพณี ภูมิปัญญาท้องถิ่น ตลอดจนการพัฒนาคุณภาพชีวิตของประชาชน

(๓) แผนงานสังคมสงเคราะห์

ที่	โครงการ	วัตถุประสงค์	เป้าหมาย (ผลผลิตของ โครงการ)	งบประมาณ					ตัวชี้วัด (KPI)	ผลที่คาดว่าจะได้รับ	หน่วยงาน รับผิดชอบ หลัก
				๒๕๖๖ (บาท)	๒๕๖๗ (บาท)	๒๕๖๘ (บาท)	๒๕๖๙ (บาท)	๒๕๗๐ (บาท)			
๑	พัฒนาศักยภาพ กลุ่มสตรีตำบล ปลายโพงพาง	เพื่อเสริมสร้างศักยภาพ ในการพัฒนาตนเองให้ เป็นที่ยอมรับต่อสังคม และสร้างความเชื่อมั่นให้ ผู้นำสตรีมีความเข้มแข็ง	จัดอบรมผู้นำสตรี ตำบลปลายโพงพาง จำนวน ๓๐ คน	๓๐,๐๐๐	๓๐,๐๐๐	๓๐,๐๐๐	๓๐,๐๐๐	๓๐,๐๐๐	ร้อยละของผู้ที่ เข้าร่วมกิจกรรม ที่มีความพึงพอใจ	กลุ่มสตรีมีศักยภาพ ในด้านต่างๆมากขึ้น	สำนักปลัด (งานสวัสดิการ)
๒	สร้างสิ่งอำนวยความสะดวก และสภาพแวดล้อม สำหรับคนพิการ	เพื่อให้มีสิ่งอำนวยความสะดวก ให้กับผู้พิการ	สร้างสิ่งอำนวยความสะดวก สำหรับคนพิการ	๑๐๐,๐๐๐	๑๐๐,๐๐๐	๑๐๐,๐๐๐	๑๐๐,๐๐๐	๑๐๐,๐๐๐	ผู้พิการได้รับ ความสะดวกมากขึ้น	ผู้พิการมีสิ่งอำนวยความสะดวก ในการดำรงชีวิต	สำนักปลัด (งานสวัสดิการ)
๓	สนับสนุนกิจกรรมศูนย์ พัฒนาครอบครัว ตำบลปลายโพงพาง	เพื่อส่งเสริมให้สถาบัน ครอบครัวอบอุ่นและ เข้มแข็ง	สถาบันครอบครัว	๕๐,๐๐๐	๕๐,๐๐๐	๕๐,๐๐๐	๕๐,๐๐๐	๕๐,๐๐๐	เสริมสร้าง สถาบันครอบครัว	สถาบันครอบครัว มีความเข้มแข็ง ส่งผลให้ชุมชน เกิดความเข้มแข็ง	สำนักปลัด (งานสวัสดิการ)
๔	อบรมส่งเสริมอาชีพ ให้กับประชาชน	เพื่อสร้างรายได้เสริม ให้กับประชาชนในตำบล	ประชาชนในตำบล	๕๐,๐๐๐	๕๐,๐๐๐	๕๐,๐๐๐	๕๐,๐๐๐	๕๐,๐๐๐	ปีละ ๑ โครงการ	สร้างงานสร้างอาชีพ ส่งเสริมรายได้ ให้กับประชาชน	สำนักปลัด (งานสวัสดิการ)

- ก. ยุทธศาสตร์ชาติ ๒๐ ปี ยุทธศาสตร์ที่ ๓ ด้านการพัฒนาและเสริมสร้างศักยภาพทรัพยากรมนุษย์
- ข. แผนพัฒนาเศรษฐกิจและสังคมแห่งชาติ ฉบับที่ ๑๓ หมวดภายใต้ที่ ๒ ไทยเป็นจุดหมายของการท่องเที่ยวที่เน้นคุณภาพและความยั่งยืน
- ค. Sustainable Development Goals : SDGs เป้าหมายที่ ๑๖ ส่งเสริมสังคมสงบสุข ยุติธรรม ไม่แบ่งแยกเพื่อการพัฒนาที่ยั่งยืน
- ง. ยุทธศาสตร์จังหวัดที่ ๓ พร้อมรับมือโรคอุบัติใหม่ ส่งเสริมคุณภาพชีวิต และจัดให้ผู้สูงวัยได้รับการดูแลที่เหมาะสม
- จ. ยุทธศาสตร์การพัฒนาขององค์กรปกครองส่วนท้องถิ่นในเขตจังหวัดที่ ๒ การพัฒนาด้านสาธารณสุข การส่งเสริมคุณภาพชีวิต การศึกษา ศาสนา ศิลปะ การกีฬา วัฒนธรรม ประเพณี ภูมิปัญญาท้องถิ่น
๒. ยุทธศาสตร์การพัฒนาด้านสาธารณสุข การส่งเสริมคุณภาพชีวิต การศึกษา ศาสนา ศิลปะ การกีฬา วัฒนธรรม ประเพณี ภูมิปัญญาท้องถิ่น
- ๒.๑ กลยุทธ์ส่งเสริมการสาธารณสุข การศึกษา ศาสนา ศิลปะ การกีฬา วัฒนธรรม ประเพณี ภูมิปัญญาท้องถิ่น ตลอดจนการพัฒนาคุณภาพชีวิตของประชาชน
- (๔) แผนงานการศาสนา วัฒนธรรมและนันทนาการ

ที่	โครงการ	วัตถุประสงค์	เป้าหมาย (ผลผลิตของ โครงการ)	งบประมาณ					ตัวชี้วัด (KPI)	ผลที่คาดว่าจะได้รับ	หน่วยงาน รับผิดชอบ หลัก
				๒๕๖๖ (บาท)	๒๕๖๗ (บาท)	๒๕๖๘ (บาท)	๒๕๖๙ (บาท)	๒๕๗๐ (บาท)			
๑	จัดการแข่งขันกีฬา ภายในตำบล	เพื่อส่งเสริมการออกกำลังกาย การเล่นเกมและความสามัคคีในชุมชน	เด็ก เยาวชนและ ประชาชนในตำบล	๗๐,๐๐๐	๗๐,๐๐๐	๗๐,๐๐๐	๗๐,๐๐๐	๗๐,๐๐๐	ปีละ ๑ โครงการ	ประชาชนสนใจ การออกกำลังกาย ใช้เวลาว่างให้เป็น ประโยชน์	กองการศึกษา
๒	จัดซื้อวัสดุกีฬา อุปกรณ์กีฬาและ เครื่องออกกำลังกาย	เพื่อให้ประชาชนมีอุปกรณ์ กีฬาในการออกกำลังกาย	จำนวน ๙ หมู่บ้าน และ ๑ ศูนย์กลาง ประจำตำบล	๑๐๐,๐๐๐	๑๐๐,๐๐๐	๑๐๐,๐๐๐	๑๐๐,๐๐๐	๑๐๐,๐๐๐	ปีละ ๑ โครงการ	ประชาชนรักการ ออกกำลังกาย	กองการศึกษา
๓	ฝึกอบรมและศึกษาดูงาน ด้านการศึกษา ศาสนา และวัฒนธรรม ประเพณีฯ	เพื่อให้เด็กและเยาวชน ได้เรียนรู้จากสถานที่จริง รู้จักการปฏิบัติตนและรู้จัก อนุรักษ์	เด็กและเยาวชน	๑๐๐,๐๐๐	๑๐๐,๐๐๐	๑๐๐,๐๐๐	๑๐๐,๐๐๐	๑๐๐,๐๐๐	ปีละ ๑ โครงการ	เด็ก เยาวชน รู้จัก ปฏิบัติตนได้อย่าง ถูกต้อง	กองการศึกษา
๔	สนับสนุน ส่งเสริม สืบสาน อนุรักษ์วัฒนธรรม ประเพณีพื้นบ้าน และวันสำคัญต่าง ๆ	เพื่อร่วมอนุรักษ์วัฒนธรรม ประเพณีพื้นบ้านและ วันสำคัญของไทยให้คงอยู่	วัฒนธรรมพื้นบ้าน และประเพณีของไทย	๑๐๐,๐๐๐	๑๐๐,๐๐๐	๑๐๐,๐๐๐	๑๐๐,๐๐๐	๑๐๐,๐๐๐	ปีละ ๑ โครงการ	วัฒนธรรม ประเพณี และวันสำคัญต่างๆ ได้รับการอนุรักษ์ สืบสาน	กองการศึกษา

๒. ยุทธศาสตร์การพัฒนาด้านสาธารณสุข การส่งเสริมคุณภาพชีวิต การศึกษา ศาสนา ศิลปะ การกีฬา วัฒนธรรม ประเพณี ภูมิปัญญาท้องถิ่น
 ๒.๑ กลยุทธ์ส่งเสริมการสาธารณสุข การศึกษา ศาสนา ศิลปะ การกีฬา วัฒนธรรม ประเพณี ภูมิปัญญาท้องถิ่น ตลอดจนการพัฒนาคุณภาพชีวิตของประชาชน
 (๔) แผนงานการศึกษา วัฒนธรรมและนันทนาการ

ที่	โครงการ	วัตถุประสงค์	เป้าหมาย (ผลผลิตของ โครงการ)	งบประมาณ					ตัวชี้วัด (KPI)	ผลที่คาดว่าจะ ได้รับ	หน่วยงาน รับผิดชอบ หลัก
				๒๕๖๖ (บาท)	๒๕๖๗ (บาท)	๒๕๖๘ (บาท)	๒๕๖๙ (บาท)	๒๕๗๐ (บาท)			
๕	สนับสนุนงบประมาณในการจัดกิจกรรมทางศาสนา	เพื่อสนับสนุนงบประมาณในการจัดกิจกรรมทางศาสนา	วัดและมียึดในพื้นที่	๙๐,๐๐๐	๙๐,๐๐๐	๙๐,๐๐๐	๙๐,๐๐๐	๙๐,๐๐๐	ปีละ ๑ โครงการ	กิจกรรมทางศาสนาได้รับการส่งเสริม	กองการศึกษา
๖	ประเพณีลอยกระทงกาบกล้วย	เพื่อสืบสานประเพณีวัฒนธรรมและส่งเสริมการท่องเที่ยว	ร่วมจัดกับหน่วยงานอื่น (อบจ.สมุทรสงคราม) งานประเพณีลอยกระทงกาบกล้วย	๒๐,๐๐๐	๒๐,๐๐๐	๒๐,๐๐๐	๒๐,๐๐๐	๒๐,๐๐๐	ปีละ ๑ โครงการ	สืบสานวัฒนธรรมและอนุรักษ์ประเพณีให้คงอยู่สืบไป	กองการศึกษา
๗	จัดงานวันสงกรานต์หรืองานวันกตัญญู	- เพื่ออนุรักษ์วัฒนธรรมประเพณีอันดีงาม - เพื่อให้ครอบครัวได้พบปะและแสดงความกตัญญูต่อผู้มีพระคุณ	จัดงานวันกตัญญูในเทศกาลสงกรานต์	๑๐๐,๐๐๐	๑๐๐,๐๐๐	๑๐๐,๐๐๐	๑๐๐,๐๐๐	๑๐๐,๐๐๐	ปีละ ๑ โครงการ	เด็ก เยาวชน และประชาชนได้มีกิจกรรมร่วมกันเพื่อรักษาวัฒนธรรมประเพณีของไทย	กองการศึกษา
๘	จัดงานและกิจกรรมวันสำคัญของไทย	เพื่อให้ประชาชนและเยาวชนได้ตระหนักถึงความสำคัญและร่วมกิจกรรมในวันสำคัญต่าง ๆ ของไทย	จัดงานและกิจกรรมเนื่องในวันระวันสำคัญต่าง ๆ	๒๐๐,๐๐๐	๒๐๐,๐๐๐	๒๐๐,๐๐๐	๒๐๐,๐๐๐	๒๐๐,๐๐๐	ปีละ ๑ โครงการ	เป็นการน้อมรำลึกถึงบุคคลสำคัญทางประวัติศาสตร์	กองการศึกษา

- ก. ยุทธศาสตร์ชาติ ๒๐ ปี ยุทธศาสตร์ที่ ๓ ด้านการพัฒนาและเสริมสร้างศักยภาพทรัพยากรมนุษย์
- ข. แผนพัฒนาเศรษฐกิจและสังคมแห่งชาติ ฉบับที่ ๑๓ หมายเหตุที่ ๔ ไทยเป็นศูนย์กลางทางการแพทย์และสุขภาพมูลค่าสูง
- ค. Sustainable Development Goals : SDGs เป้าหมายที่ ๓ รับรองการมีสุขภาพ และความเป็นอยู่ที่ดีของคนทุกช่วงอายุ
- ง. ยุทธศาสตร์จังหวัดที่ ๓ พร้อมรับมือโรคอุบัติใหม่ ส่งเสริมคุณภาพชีวิต และจัดให้ผู้สูงอายุได้รับการดูแลที่เหมาะสม
- จ. ยุทธศาสตร์การพัฒนาขององค์กรปกครองส่วนท้องถิ่นในเขตจังหวัดที่ ๒ การพัฒนาด้านสาธารณสุข การส่งเสริมคุณภาพชีวิต การศึกษา ศาสนา ศิลปะ การกีฬา วัฒนธรรม ประเพณี ภูมิปัญญาท้องถิ่น
 - ๒. ยุทธศาสตร์การพัฒนาด้านสาธารณสุข การส่งเสริมคุณภาพชีวิต การศึกษา ศาสนา ศิลปะ การกีฬา วัฒนธรรม ประเพณี ภูมิปัญญาท้องถิ่น
 - ๒.๑ กลยุทธ์ส่งเสริมการสาธารณสุข การศึกษา ศาสนา ศิลปะ การกีฬา วัฒนธรรม ประเพณี ภูมิปัญญาท้องถิ่น ตลอดจนการพัฒนาคุณภาพชีวิตของประชาชน
 - (๕) แผนงานงบกลาง

ที่	โครงการ	วัตถุประสงค์	เป้าหมาย (ผลผลิตของ โครงการ)	งบประมาณ					ตัวชี้วัด (KPI)	ผลที่คาดว่าจะได้รับ	หน่วยงาน รับผิดชอบ หลัก
				๒๕๖๖ (บาท)	๒๕๖๗ (บาท)	๒๕๖๘ (บาท)	๒๕๖๙ (บาท)	๒๕๗๐ (บาท)			
๑	สนับสนุนสมทบระบบกองทุนหลักประกันสุขภาพ	เพื่อเป็นการส่งเสริมสนับสนุน สมทบงบประมาณให้กับกองทุนระบบหลักประกันสุขภาพในระดับท้องถิ่นหรือพื้นที่	กองทุนระบบหลักประกันสุขภาพ	๒๐๐,๐๐๐	๒๐๐,๐๐๐	๒๐๐,๐๐๐	๒๐๐,๐๐๐	๒๐๐,๐๐๐	จำนวนประชากรในตำบล	ประชาชนได้รับการส่งเสริมสุขภาพและการบริการอย่างทั่วถึง	กองสาธารณสุข

ก. ยุทธศาสตร์ชาติ ๒๐ ปี ยุทธศาสตร์ที่ ๑ ด้านความมั่นคง

ข. แผนพัฒนาเศรษฐกิจและสังคมแห่งชาติ ฉบับที่ ๑๓ หมายเหตุที่ ๘ ไทยมีพื้นที่และเมืองอัจฉริยะน่าอยู่ ปลอดภัย เติบโตได้อย่างยั่งยืน

ค. Sustainable Development Goals : SDGs เป้าหมายที่ ๑๑ ทำให้เมืองและการตั้งถิ่นฐานของมนุษย์มีความปลอดภัยทั่วถึง พร้อมรับความเปลี่ยนแปลง และการพัฒนาอย่างยั่งยืน

ง. ยุทธศาสตร์จังหวัดที่ ๓ พร้อมรับมือโรคอุบัติใหม่ ส่งเสริมคุณภาพชีวิต และจัดให้ผู้สูงอายุได้รับการดูแลที่เหมาะสม

จ. ยุทธศาสตร์การพัฒนาขององค์กรปกครองส่วนท้องถิ่นในเขตจังหวัดที่ ๓ การพัฒนาด้านการจัดระเบียบชุมชน/สังคม การรักษาความสงบเรียบร้อย

๓. ยุทธศาสตร์การพัฒนาด้านการจัดระเบียบชุมชน/สังคม การรักษาความสงบเรียบร้อย

๓.๑ กลยุทธ์ส่งเสริมด้านความปลอดภัยในชีวิตและทรัพย์สิน การป้องกันและแก้ไขปัญหาสังคม การบังคับใช้กฎหมาย เพื่อความเป็นระเบียบของชุมชน/สังคมและความสงบเรียบร้อย

(๑) แผนงานการรักษาความสงบภายใน

ที่	โครงการ	วัตถุประสงค์	เป้าหมาย (ผลผลิตของ โครงการ)	งบประมาณ					ตัวชี้วัด (KPI)	ผลที่คาดว่าจะได้รับ	หน่วยงาน รับผิดชอบ หลัก
				๒๕๖๖ (บาท)	๒๕๖๗ (บาท)	๒๕๖๘ (บาท)	๒๕๖๙ (บาท)	๒๕๗๐ (บาท)			
๑	จัดเครื่องมือป้องกัน และบรรเทาสาธารณภัย ในพื้นที่	เพื่อให้มีระบบการ ป้องกันภัยเบื้องต้น ในหมู่บ้าน	จำนวน ๙ หมู่บ้าน	๒๐๐,๐๐๐	๒๐๐,๐๐๐	๒๐๐,๐๐๐	๒๐๐,๐๐๐	๒๐๐,๐๐๐	จำนวนประชาชน มีความปลอดภัย ในชีวิตและทรัพย์สิน เพิ่มขึ้น	มีเครื่องมือในการ ป้องกันภัยเบื้องต้น มีความปลอดภัย ในชีวิตและทรัพย์สิน	สำนักปลัด (งานป้องกันฯ)
๒	ฝึกอบรมจัดตั้งอาสาสมัคร ป้องกันภัยฝ่ายพลเรือน (อปพร.)	เพื่อฝึกอบรมทักษะ การป้องกัน ปราบปราม เหตุร้ายให้กับอาสาสมัคร ป้องกันภัยฝ่ายพลเรือน	อาสาสมัครป้องกันภัย ฝ่ายพลเรือน	๔๐๐,๐๐๐	๔๐๐,๐๐๐	๔๐๐,๐๐๐	๔๐๐,๐๐๐	๔๐๐,๐๐๐	อปพร.ได้รับความรู้ มีทักษะในการ ปฏิบัติหน้าที่	อาสาสมัคร ป้องกันภัย มีความรู้วิธีการ ป้องกันภัยที่ถูกต้อง	สำนักปลัด (งานป้องกันฯ)
๓	ช่วยเหลือผู้ประสบ สาธารณภัยในตำบล	เพื่อช่วยเหลือผู้ประสบ สาธารณภัยต่างๆ ในตำบล	ผู้ประสบสาธารณภัย ในตำบล	๕๐,๐๐๐	๕๐,๐๐๐	๕๐,๐๐๐	๕๐,๐๐๐	๕๐,๐๐๐	จำนวนครัวเรือน ที่ได้รับการช่วยเหลือ	ผู้ได้รับความเดือดร้อน จากเหตุสาธารณภัย ได้รับการช่วยเหลือ	สำนักปลัด (งานป้องกันฯ)
๔	รณรงค์สร้างความ ปลอดภัยบนท้องถนน	เพื่อส่งเสริมความรู้และ รณรงค์ให้ประชาชนใช้รถ ใช้ถนนด้วยความปลอดภัย	ภายในตำบล	๒๐,๐๐๐	๒๐,๐๐๐	๒๐,๐๐๐	๒๐,๐๐๐	๒๐,๐๐๐	อุบัติเหตุลดลง	ประชาชนมีความรู้ และตระหนักถึง ความปลอดภัย ในการขับขี่	สำนักปลัด (งานป้องกันฯ)
๕	ฝึกอบรมทบทวน ชุดปฏิบัติการจิตอาสา ภัยพิบัติประจำองค์กร ปกครองส่วนท้องถิ่น	เพื่อให้มีความพร้อม ปฏิบัติการกิจในการ จัดการสาธารณภัยเบื้องต้น	ฝึกอบรมชุดปฏิบัติการ จิตอาสาภัยพิบัติประจำ องค์การบริหารส่วนตำบล จำนวน ๕๐ คน	๕๐,๐๐๐	๕๐,๐๐๐	๕๐,๐๐๐	๕๐,๐๐๐	๕๐,๐๐๐	ชุดปฏิบัติการจิตอาสา เข้าใจวิธีการจัดการ ภัยที่เกิดขึ้นอย่างมี ศักยภาพ ร้อยละ ๙๕	การบริหารจัดการ สาธารณภัยในพื้นที่ เกิดเหตุมีรูปแบบและ มาตรฐานเดียวกัน	สำนักปลัด (งานป้องกันฯ)

ก. ยุทธศาสตร์ชาติ ๒๐ ปี ยุทธศาสตร์ที่ ๑ ด้านความมั่นคง

ข. แผนพัฒนาเศรษฐกิจและสังคมแห่งชาติ ฉบับที่ ๑๓ หมายเหตุที่ ๘ ไทยมีพื้นที่และเมืองอัจฉริยะน่าอยู่ ปลอดภัย เติบโตได้อย่างยั่งยืน

ค. Sustainable Development Goals : SDGs เป้าหมายที่ ๑๖ ส่งเสริมสังคมสงบสุข ยุติธรรม ไม่แบ่งแยกเพื่อการพัฒนาที่ยั่งยืน

ง. ยุทธศาสตร์จังหวัดที่ ๓ พร้อมรับมือโรคอุบัติใหม่ ส่งเสริมคุณภาพชีวิต และจัดให้ผู้สูงอายุได้รับการดูแลที่เหมาะสม

จ. ยุทธศาสตร์การพัฒนาขององค์กรปกครองส่วนท้องถิ่นในเขตจังหวัดที่ ๓ การพัฒนาด้านการจัดระเบียบชุมชน/สังคม การรักษาความสงบเรียบร้อย

๓. ยุทธศาสตร์การพัฒนาด้านการจัดระเบียบชุมชน/สังคม การรักษาความสงบเรียบร้อย

๓.๑ กลยุทธ์ส่งเสริมด้านความปลอดภัยในชีวิตและทรัพย์สิน การป้องกันและแก้ไขปัญหาสังคม การบังคับใช้กฎหมาย เพื่อความเป็นระเบียบของชุมชน/สังคมและความสงบเรียบร้อย

(๒) แผนงานสร้างความเข้มแข็งของชุมชน

ที่	โครงการ	วัตถุประสงค์	เป้าหมาย (ผลผลิตของ โครงการ)	งบประมาณ					ตัวชี้วัด (KPI)	ผลที่คาดว่าจะได้รับ	หน่วยงาน รับผิดชอบ หลัก
				๒๕๖๖ (บาท)	๒๕๖๗ (บาท)	๒๕๖๘ (บาท)	๒๕๖๙ (บาท)	๒๕๗๐ (บาท)			
๑	รณรงค์และส่งเสริมกิจกรรมด้านการป้องกันแก้ไขและให้ความรู้เกี่ยวกับยาเสพติด	เพื่อให้ประชาชนมีความรู้และรู้จักป้องกันตนเองไม่ให้ยุ่งเกี่ยวกับยาเสพติด	ประชาชนและเยาวชนในตำบล	๕๐,๐๐๐	๕๐,๐๐๐	๕๐,๐๐๐	๕๐,๐๐๐	๕๐,๐๐๐	ลดและป้องกันปัญหาเสพติด	ปัญหาเสพติดลดลง	สำนักปลัด (งานป้องกันฯ)
๒	ฝึกอบรมให้ความรู้การปกครองในระบอบประชาธิปไตยอันมีพระมหากษัตริย์เป็นประมุข	เพื่อส่งเสริมการปกครองระบอบประชาธิปไตยที่มีพระมหากษัตริย์ทรงเป็นประมุข	ประชาชนและเยาวชนในตำบล	๒๐,๐๐๐	๒๐,๐๐๐	๒๐,๐๐๐	๒๐,๐๐๐	๒๐,๐๐๐	ปีละ ๑ โครงการ	ประชาชนมีความรู้ความเข้าใจในบทบาทหน้าที่ของพลเมือง	สำนักปลัด (งานป้องกันฯ) กองการศึกษา
๓	กิจกรรมรณรงค์เพื่อส่งเสริมสนับสนุนความปรองดอง	เพื่อสร้างความสามัคคีของประชาชนในตำบล	ผู้นำท้องถิ่น-ท้องที่ประชาชนในตำบล	๕๐,๐๐๐	๕๐,๐๐๐	๕๐,๐๐๐	๕๐,๐๐๐	๕๐,๐๐๐	ปีละ ๑ โครงการ	เกิดความปรองดองสมานฉันท์	สำนักปลัด (งานป้องกันฯ) กองการศึกษา

๓. ยุทธศาสตร์การพัฒนาด้านการจัดระเบียบชุมชน/สังคม การรักษาความสงบเรียบร้อย

๓.๑ กลยุทธ์ส่งเสริมด้านความปลอดภัยในชีวิตและทรัพย์สิน การป้องกันและแก้ไขปัญหาสังคม การบังคับใช้กฎหมาย เพื่อความเป็นระเบียบของชุมชน/สังคมและความสงบเรียบร้อย

(๒) แผนงานสร้างความเข้มแข็งของชุมชน

ที่	โครงการ	วัตถุประสงค์	เป้าหมาย (ผลผลิตของ โครงการ)	งบประมาณ					ตัวชี้วัด (KPI)	ผลที่คาดว่าจะ ได้รับ	หน่วยงาน รับผิดชอบ หลัก
				๒๕๖๖ (บาท)	๒๕๖๗ (บาท)	๒๕๖๘ (บาท)	๒๕๖๙ (บาท)	๒๕๗๐ (บาท)			
๔	จัดซื้อหนังสือพิมพ์ ประจำหมู่บ้าน	เพื่อมีช่องทางให้ประชาชน สามารถรับรู้ข่าวสารและ ทันต่อเหตุการณ์บ้านเมือง	ที่อ่านหนังสือพิมพ์ ประจำหมู่บ้าน	๕๐,๐๐๐	๕๐,๐๐๐	๕๐,๐๐๐	๕๐,๐๐๐	๕๐,๐๐๐	ประชาชนมีช่องทาง การรับข่าวสาร	ประชาชนรับรู้ ข่าวสารและทันต่อ เหตุการณ์บ้านเมือง สถานการณ์ต่างๆ	สำนักปลัด
๕	ซ่อมแซมบ้านผู้สูงอายุ ผู้พิการ ผู้ด้อยโอกาส ในตำบล	เพื่อช่วยเหลือผู้สูงอายุ ผู้พิการ ผู้ด้อยโอกาส ในเรื่องของที่อยู่อาศัย	ผู้สูงอายุ ผู้พิการ ผู้ด้อยโอกาส	๒๐,๐๐๐	๒๐,๐๐๐	๒๐,๐๐๐	๒๐,๐๐๐	๒๐,๐๐๐	จำนวนหลัง	ผู้สูงอายุ ผู้พิการ ผู้ด้อยโอกาส ได้รับการสงเคราะห์	สำนักปลัด (งานสวัสดิการ)
๖	อบรมให้ความรู้ด้าน ข้อมูลข่าวสาร	เพื่อให้ประชาชนได้มี ความรู้เรื่องข้อมูลข่าวสาร ของทางราชการ	ประชาชนในตำบล	๒๐,๐๐๐	๒๐,๐๐๐	๒๐,๐๐๐	๒๐,๐๐๐	๒๐,๐๐๐	ร้อยละของผู้ที่ เข้าร่วมกิจกรรม ที่มีความพึงพอใจ	ประชาชนมีความรู้ เรื่องข้อมูลข่าวสาร ของทางราชการ	สำนักปลัด
๗	อุดหนุนงบประมาณ ป้องกันและแก้ไข ปัญหาเสพติด	เพื่อสนับสนุนการดำเนิน ภารกิจด้านการปราบ ปราม การป้องกันและ การบำบัดฟื้นฟูด้าน ยาเสพติด	ส่วนราชการหรือ องค์กรอื่น และ ศป.ปส.อำเภออัมพวา	๑๐๐,๐๐๐	๑๐๐,๐๐๐	๑๐๐,๐๐๐	๑๐๐,๐๐๐	๑๐๐,๐๐๐	ปัญหาเสพติด ลดลง	ปัญหาเสพติด ลดลง	สำนักปลัด
๘	โครงการวัยใส ห่างไกลยาเสพติด	เพื่อให้เด็กและเยาวชน ตระหนักถึงพิษภัย ของยาเสพติด	เด็กและเยาวชน ในตำบล	๓๐๐,๐๐๐	๓๐๐,๐๐๐	๓๐๐,๐๐๐	๓๐๐,๐๐๐	๓๐๐,๐๐๐	ร้อยละของผู้ที่ เข้าร่วมกิจกรรม ที่มีความพึงพอใจ	เด็กและเยาวชน มีความรู้ถึงพิษภัย ของยาเสพติด	สำนักปลัด

๓. ยุทธศาสตร์การพัฒนาด้านการจัดระเบียบชุมชน/สังคม การรักษาความสงบเรียบร้อย

๓.๑ กลยุทธ์ส่งเสริมด้านความปลอดภัยในชีวิตและทรัพย์สิน การป้องกันและแก้ไขปัญหาสังคม การบังคับใช้กฎหมาย เพื่อความเป็นระเบียบของชุมชน/สังคมและความสงบเรียบร้อย
(๒) แผนงานสร้างความเข้มแข็งของชุมชน

ที่	โครงการ	วัตถุประสงค์	เป้าหมาย (ผลผลิตของ โครงการ)	งบประมาณ					ตัวชี้วัด (KPI)	ผลที่คาดว่าจะ ได้รับ	หน่วยงาน รับผิดชอบ หลัก
				๒๕๖๖ (บาท)	๒๕๖๗ (บาท)	๒๕๖๘ (บาท)	๒๕๖๙ (บาท)	๒๕๗๐ (บาท)			
๙	จัดงานวันท้องถิ่นไทย	เพื่อสร้างความสัมพันธ์ ที่ดีของคนท้องถิ่น อำเภออัมพวา	อปท.ในเขต อำเภออัมพวา	๓๐,๐๐๐	๓๐,๐๐๐	๓๐,๐๐๐	๓๐,๐๐๐	๓๐,๐๐๐	ปีละ ๑ โครงการ	มีการทำกิจกรรม ส่งเสริมความสัมพันธ์ ที่ดีระหว่าง อปท.	สำนักปลัด
๑๐	อาสาสมัคร ปกป้องสถาบัน (อสป.)	เพื่อหล่อหลอมและสร้าง จิตสำนึกให้ประชาชน รัก สามัคคีและหวงแหน สถาบันหลักของชาติ	ประชาชนในตำบล	๕๐,๐๐๐	๕๐,๐๐๐	๕๐,๐๐๐	๕๐,๐๐๐	๕๐,๐๐๐	ปีละ ๑ โครงการ	เสริมสร้างความ สามัคคีที่ สามัคคี เทิดทูนสถาบัน พระมหากษัตริย์	สำนักปลัด
๑๑	การแข่งขันกีฬา เชื่อมความสามัคคี	เพื่อเชื่อมความสามัคคี ให้กับผู้นำท้องถิ่นท้องถิ่น ในตำบล	ผู้นำท้องถิ่นท้องถิ่น	๓๐,๐๐๐	๓๐,๐๐๐	๓๐,๐๐๐	๓๐,๐๐๐	๓๐,๐๐๐	ปีละ ๑ โครงการ	ชุมชนมีความเข้มแข็ง	สำนักปลัด
๑๒	จัดเวทีประชาคม	เพื่อให้ประชาชนได้ร่วม แสดงความคิดเห็นต่าง ๆ มีแนวทางการดำเนินงาน ในทิศทางที่ดีร่วมกัน	ประชาชนในตำบล	๑๐,๐๐๐	๑๐,๐๐๐	๑๐,๐๐๐	๑๐,๐๐๐	๑๐,๐๐๐	อบต.ได้รับทราบ ความคิดเห็น ปัญหาความต้องการ ของประชาชน	ประชาชนมีส่วนร่วม วางแผนแก้ปัญหา เพื่อการพัฒนา	สำนักปลัด
๑๓	อุดหนุนกลุ่มอาชีพ ธุรกิจชุมชน	เพื่อสร้างความเข้มแข็ง ส่งเสริมรายได้ ให้กับกลุ่มอาชีพ	กลุ่มอาชีพธุรกิจชุมชน ในตำบล	๕๐,๐๐๐	๕๐,๐๐๐	๕๐,๐๐๐	๕๐,๐๐๐	๕๐,๐๐๐	ปีละ ๑ โครงการ	กลุ่มอาชีพในตำบล มีความเข้มแข็งขึ้น	สำนักปลัด

ก. ยุทธศาสตร์ชาติ ๒๐ ปี ยุทธศาสตร์ที่ ๑ ด้านความมั่นคง

ข. แผนพัฒนาเศรษฐกิจและสังคมแห่งชาติ ฉบับที่ ๑๓ หมายเหตุที่ ๙ ไทยมีความยากจนข้ามรุ่นลดลง และมีความคุ้มครองทางสังคมที่เพียงพอเหมาะสม

ค. Sustainable Development Goals : SDGs เป้าหมายที่ ๑ ขจัดความยากจนทุกรูปแบบทุกสถานที่

ง. ยุทธศาสตร์จังหวัดที่ ๓ พร้อมรับมือโรคอุบัติใหม่ ส่งเสริมคุณภาพชีวิต และจัดให้ผู้สูงอายุได้รับการดูแลที่เหมาะสม

จ. ยุทธศาสตร์การพัฒนาขององค์กรปกครองส่วนท้องถิ่นในเขตจังหวัดที่ ๓ การพัฒนาด้านการจัดระเบียบชุมชน/สังคม การรักษาความสงบเรียบร้อย

๓. ยุทธศาสตร์การพัฒนาด้านการจัดระเบียบชุมชน/สังคม การรักษาความสงบเรียบร้อย

๓.๑ กลยุทธ์ส่งเสริมด้านความปลอดภัยในชีวิตและทรัพย์สิน การป้องกันและแก้ไขปัญหาสังคม การบังคับใช้กฎหมาย เพื่อความเป็นระเบียบของชุมชน/สังคมและความสงบเรียบร้อย

(๓) แผนงานงบกลาง

ที่	โครงการ	วัตถุประสงค์	เป้าหมาย (ผลผลิตของ โครงการ)	งบประมาณ					ตัวชี้วัด (KPI)	ผลที่คาดว่าจะได้รับ	หน่วยงาน รับผิดชอบ หลัก
				๒๕๖๖ (บาท)	๒๕๖๗ (บาท)	๒๕๖๘ (บาท)	๒๕๖๙ (บาท)	๒๕๗๐ (บาท)			
๑	สนับสนุนเบี้ยยังชีพ ให้กับผู้สูงอายุ	เพื่อสนับสนุนเบี้ยยังชีพ ให้กับผู้สูงอายุ	ผู้สูงอายุในตำบล	๑๗,๑๐๕,๐๐๐ (เงินอุดหนุน)	๑๘,๑๓๐,๐๐๐ (เงินอุดหนุน)	๑๙,๒๑๐,๐๐๐ (เงินอุดหนุน)	๒๐,๓๗๐,๐๐๐ (เงินอุดหนุน)	๒๑,๕๙๐,๐๐๐ (เงินอุดหนุน)	จำนวนผู้สูงอายุ	ผู้สูงอายุได้รับ สวัสดิการจากรัฐ เพื่อช่วยเหลือ ความเป็นอยู่	สำนักปลัด (งานสวัสดิการ)
๒	สนับสนุนเบี้ยยังชีพ ให้กับผู้พิการ	เพื่อสนับสนุนเบี้ยยังชีพ ให้กับผู้พิการ	ผู้พิการในตำบล	๓,๗๘๐,๐๐๐ (เงินอุดหนุน)	๔,๑๕๐,๐๐๐ (เงินอุดหนุน)	๔,๕๗๐,๐๐๐ (เงินอุดหนุน)	๕,๐๓๐,๐๐๐ (เงินอุดหนุน)	๕,๕๓๐,๐๐๐ (เงินอุดหนุน)	จำนวนผู้พิการ	ผู้พิการได้รับได้รับ สวัสดิการจากรัฐ เพื่อช่วยเหลือ ความเป็นอยู่	สำนักปลัด (งานสวัสดิการ)
๓	สนับสนุนเบี้ยยังชีพ ให้กับผู้ติดเชื้อเอดส์	เพื่อสนับสนุนเบี้ยยังชีพ ให้กับผู้ติดเชื้อเอดส์	ผู้ติดเชื้อเอดส์	๓๐,๐๐๐	๓๐,๐๐๐	๓๐,๐๐๐	๓๐,๐๐๐	๓๐,๐๐๐	จำนวนผู้ติดเชื้อเอดส์	ผู้ติดเชื้อได้รับ สวัสดิการจากรัฐ เพื่อช่วยเหลือ ความเป็นอยู่	สำนักปลัด (งานสวัสดิการ)
๔	สนับสนุนกองทุน สวัสดิการชุมชน ตำบลปลายโพงพง	เพื่อสนับสนุนการจัด สวัสดิการให้กับชุมชน	กองทุนสวัสดิการ ชุมชนตำบล ปลายโพงพง	๑๐๐,๐๐๐	๑๐๐,๐๐๐	๑๐๐,๐๐๐	๑๐๐,๐๐๐	๑๐๐,๐๐๐	มีสวัสดิการในชุมชน	ชุมชนมีสวัสดิการ ในการช่วยเหลือ ซึ่งกันและกัน	สำนักปลัด (งานสวัสดิการ)

- ก. ยุทธศาสตร์ชาติ ๒๐ ปี ยุทธศาสตร์ที่ ๒ ด้านการสร้างความสามารถในการแข่งขัน
- ข. แผนพัฒนาเศรษฐกิจและสังคมแห่งชาติ ฉบับที่ ๑๓ หมายเหตุที่ ๑ ไทยเป็นประเทศชั้นนำด้านสินค้าเกษตรและเกษตรแปรรูปมูลค่าสูง
- ค. Sustainable Development Goals : SDGs เป้าหมายที่ ๒ ขจัดความหิวโหย บรรลุความมั่นคงทางอาหาร ส่งเสริมเกษตรกรรมอย่างยั่งยืน
- ง. ยุทธศาสตร์จังหวัดที่ ๒ ใช้อัตลักษณ์ของจังหวัด ยกกระดับผลิตภัณฑ์จังหวัดสมุทรสงคราม สินค้าเกษตรและประมงปลอดภัย
- จ. ยุทธศาสตร์การพัฒนาขององค์กรปกครองส่วนท้องถิ่นในเขตจังหวัดที่ ๔ การพัฒนาและการส่งเสริมเกษตรกรรม การลงทุน พาณิชยกรรม และการท่องเที่ยว
๔. ยุทธศาสตร์การพัฒนาและการส่งเสริมเกษตรกรรม การลงทุน พาณิชยกรรม และการท่องเที่ยว
- ๔.๑ กลยุทธ์ส่งเสริมเกษตรกรรม การลงทุน พาณิชยกรรมและการท่องเที่ยวในรูปแบบต่าง ๆ โดยยึดหลักปรัชญาเศรษฐกิจพอเพียง
- (๑) แผนงานการเกษตร

ที่	โครงการ	วัตถุประสงค์	เป้าหมาย (ผลผลิตของ โครงการ)	งบประมาณ					ตัวชี้วัด (KPI)	ผลที่คาดว่าจะได้รับ	หน่วยงาน รับผิดชอบ หลัก
				๒๕๖๖ (บาท)	๒๕๖๗ (บาท)	๒๕๖๘ (บาท)	๒๕๖๙ (บาท)	๒๕๗๐ (บาท)			
๑	ส่งเสริมและพัฒนางานด้านการเกษตรในตำบล	เพื่อสนับสนุนงานด้านการเกษตร ส่งเสริมอาชีพ การพัฒนาผลผลิตหาช่องทางการตลาด	ส่งเสริมความรู้ สนับสนุนช่องทางเกษตรแบบครบวงจร	๕๐,๐๐๐	๕๐,๐๐๐	๕๐,๐๐๐	๕๐,๐๐๐	๕๐,๐๐๐	จำนวนโครงการ	ส่งเสริมอาชีพ สร้างช่องทาง การตลาด	อบต. เกษตร/พช./ กชน.
๒	สนับสนุนศูนย์บริการและถ่ายทอดเทคโนโลยีทางการเกษตร	เพื่อสนับสนุนงานด้านการเกษตรและพัฒนาผลผลิตทางการเกษตรของตำบล	ศูนย์บริการและถ่ายทอดเทคโนโลยีทางการเกษตร	๕๐,๐๐๐	๕๐,๐๐๐	๕๐,๐๐๐	๕๐,๐๐๐	๕๐,๐๐๐	จำนวนโครงการ	การพัฒนางานด้านการเกษตรและถ่ายทอดความรู้มาพัฒนาการเกษตรให้แก่ประชาชน	สำนักปลัด

- ก. ยุทธศาสตร์ชาติ ๒๐ ปี ยุทธศาสตร์ที่ ๒ ด้านการสร้างความสามารถในการแข่งขัน
- ข. แผนพัฒนาเศรษฐกิจและสังคมแห่งชาติ ฉบับที่ ๑๓ หมายเหตุที่ ๒ ไทยเป็นจุดหมายของการท่องเที่ยวที่เน้นคุณภาพและความยั่งยืน
- ค. Sustainable Development Goals : SDGs เป้าหมายที่ ๘ ส่งเสริมการเติบโตทางเศรษฐกิจที่ต่อเนื่องครอบคลุมและยั่งยืน การจ้างงานที่มีคุณค่า
- ง. ยุทธศาสตร์จังหวัดที่ ๒ ใช้อัตลักษณ์ของจังหวัด ยกกระดับผลิตภัณฑ์จังหวัดสมุทรสงคราม สินค้าเกษตรและประมงปลอดภัย
- จ. ยุทธศาสตร์การพัฒนาขององค์กรปกครองส่วนท้องถิ่นในเขตจังหวัดที่ ๔ การพัฒนาและการส่งเสริมเกษตรกรรม การลงทุน พาณิชยกรรม และการท่องเที่ยว
 - ๔. ยุทธศาสตร์การพัฒนาและการส่งเสริมเกษตรกรรม การลงทุน พาณิชยกรรม และการท่องเที่ยว
 - ๔.๑ กลยุทธ์ส่งเสริมเกษตรกรรม การลงทุน พาณิชยกรรมและการท่องเที่ยวในรูปแบบต่าง ๆ โดยยึดหลักปรัชญาเศรษฐกิจพอเพียง
 - (๒) แผนงานการศาสนา วัฒนธรรมและนันทนาการ

ที่	โครงการ	วัตถุประสงค์	เป้าหมาย (ผลผลิตของ โครงการ)	งบประมาณ					ตัวชี้วัด (KPI)	ผลที่คาดว่าจะได้รับ	หน่วยงาน รับผิดชอบ หลัก
				๒๕๖๖ (บาท)	๒๕๖๗ (บาท)	๒๕๖๘ (บาท)	๒๕๖๙ (บาท)	๒๕๗๐ (บาท)			
๑	ส่งเสริมและพัฒนางานด้านการท่องเที่ยว	เพื่อให้การท่องเที่ยวในตำบลได้รับการพัฒนาให้มีประสิทธิภาพมากขึ้น	การท่องเที่ยวได้รับการพัฒนา	๓๐,๐๐๐	๓๐,๐๐๐	๓๐,๐๐๐	๓๐,๐๐๐	๓๐,๐๐๐	ปีละ ๑ โครงการ	จำนวนนักท่องเที่ยวเพิ่มมากขึ้น ประชาชนมีโอกาสสร้างรายได้เพิ่มขึ้น	กองการศึกษา
๒	ปรับปรุงภูมิทัศน์แหล่งท่องเที่ยวในตำบล	เพื่อพัฒนาฟื้นฟูแหล่งท่องเที่ยวและส่งเสริมการท่องเที่ยวภายในตำบล	ปรับปรุงภูมิทัศน์แหล่งท่องเที่ยว	๕๐,๐๐๐	๕๐,๐๐๐	๕๐,๐๐๐	๕๐,๐๐๐	๕๐,๐๐๐	ปีละ ๑ โครงการ	จำนวนนักท่องเที่ยวเพิ่มมากขึ้น ประชาชนมีโอกาสสร้างรายได้เพิ่มขึ้น	กองการศึกษา

- ก. ยุทธศาสตร์ชาติ ๒๐ ปี ยุทธศาสตร์ที่ ๕ ด้านการสร้างการเติบโตบนคุณภาพชีวิตที่เป็นมิตรกับสิ่งแวดล้อม
- ข. แผนพัฒนาเศรษฐกิจและสังคมแห่งชาติ ฉบับที่ ๑๓ หมายความว่า ๑๐ ไทยมีเศรษฐกิจหมุนเวียนและสังคมคาร์บอนต่ำ
- ค. Sustainable Development Goals : SDGs เป้าหมายที่ ๑๕ ปกป้อง พื้นฟู และส่งเสริมการใช้ประโยชน์จากระบบนิเวศอย่างยั่งยืน
- ง. ยุทธศาสตร์จังหวัดที่ ๔ พื้นฟูแหล่งน้ำ บริหารจัดการขยะ พัฒนาป่าชายเลน ส่งเสริมพลังงานทดแทน
- จ. ยุทธศาสตร์การพัฒนาขององค์กรปกครองส่วนท้องถิ่นในเขตจังหวัดที่ ๕ การพัฒนาด้านการบริหารจัดการทรัพยากรธรรมชาติและสิ่งแวดล้อมอย่างยั่งยืน
๕. ยุทธศาสตร์การพัฒนาด้านการบริหารจัดการทรัพยากรธรรมชาติและสิ่งแวดล้อมอย่างยั่งยืน
- ๕.๑ กลยุทธ์ส่งเสริมการอนุรักษ์ทรัพยากรธรรมชาติและสิ่งแวดล้อม การกำจัดขยะมูลฝอยสิ่งปฏิกูลและน้ำเสียในพื้นที่อย่างยั่งยืน
- (๑) แผนงานสาธารณสุข

ที่	โครงการ	วัตถุประสงค์	เป้าหมาย (ผลผลิตของ โครงการ)	งบประมาณ					ตัวชี้วัด (KPI)	ผลที่คาดว่าจะได้รับ	หน่วยงาน รับผิดชอบ หลัก
				๒๕๖๖ (บาท)	๒๕๖๗ (บาท)	๒๕๖๘ (บาท)	๒๕๖๙ (บาท)	๒๕๗๐ (บาท)			
๑	จัดซื้อเรือพร้อม เครื่องจักรกำจัดวัชพืช	เพื่อใช้เป็นพาหนะในการ กำจัดวัชพืชในลำคลอง ที่แพร่ขยายและกีดขวาง ทางน้ำ	จัดซื้อเรือกำจัดวัชพืช	๕๐๐,๐๐๐	๕๐๐,๐๐๐	๕๐๐,๐๐๐	๕๐๐,๐๐๐	๕๐๐,๐๐๐	จำนวนเรือ กำจัดวัชพืช	มีพาหนะในการ กำจัดวัชพืช ในลำคลอง	กองสาธารณสุข
๒	จัดซื้อเรือพร้อม เครื่องยนต์ลำเลียงวัชพืช	เพื่อใช้เป็นพาหนะในการ ลำเลียงวัชพืชที่กำจัดแล้ว	จัดซื้อเรือลำเลียง พร้อมเครื่องยนต์	๕๐๐,๐๐๐	๕๐๐,๐๐๐	๕๐๐,๐๐๐	๕๐๐,๐๐๐	๕๐๐,๐๐๐	จำนวนเรือ ลำเลียงวัชพืช	มีพาหนะในการ จัดเก็บลำเลียงวัชพืช	กองสาธารณสุข
๓	รณรงค์ส่งเสริมอนุรักษ์ ทรัพยากรธรรมชาติและ สิ่งแวดล้อม	เพื่อรณรงค์และปลูก จิตสำนึกให้ประชาชน ร่วมกันอนุรักษ์ ทรัพยากรธรรมชาติ	พื้นที่ตำบลปลายโพงพาง	๕๐,๐๐๐	๕๐,๐๐๐	๕๐,๐๐๐	๕๐,๐๐๐	๕๐,๐๐๐	จำนวนโครงการ	ทรัพยากรธรรมชาติและ สิ่งแวดล้อม ได้รับการดูแล	กองสาธารณสุข
๔	พัฒนาทัศนียภาพ และสถานที่สำคัญ ภายในตำบล	เพื่อพัฒนาทัศนียภาพและ สถานที่ที่สำคัญในตำบล ให้มีความสะอาด สวยงาม	พื้นที่ตำบลปลายโพงพาง	๑๐๐,๐๐๐	๑๐๐,๐๐๐	๑๐๐,๐๐๐	๑๐๐,๐๐๐	๑๐๐,๐๐๐	จำนวนโครงการ	ตำบลมีทัศนียภาพ และภูมิทัศน์สวยงาม	กองสาธารณสุข

๕. ยุทธศาสตร์การพัฒนาด้านการบริหารจัดการทรัพยากรธรรมชาติและสิ่งแวดล้อมอย่างยั่งยืน

๕.๑ กลยุทธ์ส่งเสริมการอนุรักษ์ทรัพยากรธรรมชาติและสิ่งแวดล้อม การกำจัดขยะมูลฝอยสิ่งปฏิกูลและน้ำเสียในพื้นที่อย่างยั่งยืน

(๑) แผนงานสาธารณสุข

ที่	โครงการ	วัตถุประสงค์	เป้าหมาย (ผลผลิตของ โครงการ)	งบประมาณ					ตัวชี้วัด (KPI)	ผลที่คาดว่าจะ ได้รับ	หน่วยงาน รับผิดชอบ หลัก
				๒๕๖๖ (บาท)	๒๕๖๗ (บาท)	๒๕๖๘ (บาท)	๒๕๖๙ (บาท)	๒๕๗๐ (บาท)			
๕	จัดหางถังขยะ	เพื่อสร้างจิตสำนึกให้ เยาวชนและประชาชน ทิ้งขยะลงในภาชนะที่จัดไว้	พื้นที่ตำบลปลายโพงพาง	๓๐๐,๐๐๐	๓๐๐,๐๐๐	๓๐๐,๐๐๐	๓๐๐,๐๐๐	๓๐๐,๐๐๐	จำนวนครัวเรือน ที่มีถังขยะเพิ่มขึ้น	ประชาชนมีจิตสำนึก รักษาความสะอาด ทิ้งขยะลงถัง	กองสาธารณสุข
๖	การบริหารจัดการ ขยะมูลฝอยตามหลัก ๓ข.	เพื่อให้ครัวเรือนรู้จักวิธีการ กำจัดขยะมูลฝอยอย่าง ถูกหลักวิชาการ	พื้นที่ตำบลปลายโพงพาง	๕๐,๐๐๐	๕๐,๐๐๐	๕๐,๐๐๐	๕๐,๐๐๐	๕๐,๐๐๐	จำนวนครัวเรือน	ประชาชนรู้จักวิธี จัดการขยะมูลฝอย ด้วยตนเองโดยเริ่มต้น จากในครัวเรือน	กองสาธารณสุข
๗	รณรงค์อนุรักษ์รักษา แม่น้ำลำคลองกำจัด สิ่งปฏิกูลและผักตบชวา	เพื่อรณรงค์ให้ประชาชน ร่วมกันอนุรักษ์แม่น้ำ ลำคลองให้ใสสะอาด	ลำคลองสาธารณะ ในพื้นที่	๑๐๐,๐๐๐	๑๐๐,๐๐๐	๑๐๐,๐๐๐	๑๐๐,๐๐๐	๑๐๐,๐๐๐	จำนวนโครงการ	ประชาชนมีจิตสำนึก จะร่วมกันอนุรักษ์ แม่น้ำลำคลอง	กองสาธารณสุข

- ก. ยุทธศาสตร์ชาติ ๒๐ ปี ยุทธศาสตร์ที่ ๕ ด้านการปรับสมดุลและพัฒนาระบบการบริหารจัดการภาครัฐ
- ข. แผนพัฒนาเศรษฐกิจและสังคมแห่งชาติ ฉบับที่ ๑๓ หมายเหตุที่ ๑๓ ไทยมีภาครัฐที่ทันสมัย มีประสิทธิภาพ และตอบโจทย์ประชาชน
- ค. Sustainable Development Goals : SDGs เป้าหมายที่ ๑๗ สร้างพลังแห่งการเป็นหุ้นส่วนความร่วมมือระดับสากลต่อการพัฒนาที่ยั่งยืน
- ง. ยุทธศาสตร์จังหวัดที่ ๓ พร้อมรับมือโรคอุบัติใหม่ ส่งเสริมคุณภาพชีวิต และจัดให้ผู้สูงอายุได้รับการดูแลที่เหมาะสม
- จ. ยุทธศาสตร์การพัฒนาขององค์กรปกครองส่วนท้องถิ่นในเขตจังหวัดที่ ๖ การพัฒนาด้านการบริหารกิจการบ้านเมืองและสังคมที่ดี
- ฉ. ยุทธศาสตร์การพัฒนาด้านการบริหารจัดการกิจการบ้านเมืองและสังคมที่ดี

๖.๑ กลยุทธ์ส่งเสริมการมีส่วนร่วมของประชาชนเกี่ยวกับการเมืองการปกครองตามระบอบประชาธิปไตย การบริหารจัดการหน่วยงานและการพัฒนาบุคลากรอย่างต่อเนื่อง

(๑) แผนงานบริหารงานทั่วไป

ที่	โครงการ	วัตถุประสงค์	เป้าหมาย (ผลผลิตของ โครงการ)	งบประมาณ					ตัวชี้วัด (KPI)	ผลที่คาดว่าจะได้รับ	หน่วยงาน รับผิดชอบ หลัก
				๒๕๖๖ (บาท)	๒๕๖๗ (บาท)	๒๕๖๘ (บาท)	๒๕๖๙ (บาท)	๒๕๗๐ (บาท)			
๑	ส่งเสริมกระบวนการ ประชาธิปไตย	เพื่อส่งเสริมการมีส่วนร่วม ในแบบประชาธิปไตย	ประชาชนในตำบล	๒๐,๐๐๐	๒๐,๐๐๐	๒๐,๐๐๐	๒๐,๐๐๐	๒๐,๐๐๐	มีเวทีแสดง ความคิดเห็น ของประชาชน	ประชาชนได้มีโอกาส แสดงความคิดเห็น มากขึ้น	สำนักปลัด
๒	รณรงค์การจัดเก็บ ภาษีอากร	เพื่อให้ระบบการจัดเก็บ รายได้มีประสิทธิภาพ มากขึ้น	ผู้ชำระภาษี	๒๐,๐๐๐	๒๐,๐๐๐	๒๐,๐๐๐	๒๐,๐๐๐	๒๐,๐๐๐	อบต.มีรายได้ จากการจัดเก็บ ภาษีเพิ่มมากขึ้น	ประชาชนรู้และ ตระหนักถึงหน้าที่ ของพลเมือง	กองคลัง
๓	อบรมเพิ่มศักยภาพ สมาชิกสภาอปท. คณะผู้บริหาร พนักงาน ส่วนท้องถิ่น ลูกจ้างและ พนักงานจ้าง กลุ่มองค์กร และผู้นำชุมชน	เพื่อเป็นการเพิ่มทักษะ ความรู้ความสามารถ ของบุคลากรและนำมา พัฒนาหน่วยงาน	บุคลากรขององค์กร ผู้นำท้องถิ่น ผู้นำชุมชน	๓๐๐,๐๐๐	๓๐๐,๐๐๐	๓๐๐,๐๐๐	๓๐๐,๐๐๐	๓๐๐,๐๐๐	ร้อยละของผู้ที่ เข้าร่วมกิจกรรม การอบรม ที่มี ความพึงพอใจ	บุคลากรนำความรู้ มาประยุกต์ใช้ในการ ทำงานให้ก้าวหน้า ยิ่งขึ้น	สำนักปลัด

๖. ยุทธศาสตร์การพัฒนาด้านการบริหารจัดการกิจการบ้านเมืองและสังคมที่ดี

๖.๑ กลยุทธ์ส่งเสริมการมีส่วนร่วมของประชาชนเกี่ยวกับการเมืองการปกครองตามระบอบประชาธิปไตย การบริหารจัดการหน่วยงานและการพัฒนาบุคลากรอย่างต่อเนื่อง

(๑) แผนงานบริหารงานทั่วไป

ที่	โครงการ	วัตถุประสงค์	เป้าหมาย (ผลผลิตของ โครงการ)	งบประมาณ					ตัวชี้วัด (KPI)	ผลที่คาดว่าจะ ได้รับ	หน่วยงาน รับผิดชอบ หลัก
				๒๕๖๖ (บาท)	๒๕๖๗ (บาท)	๒๕๖๘ (บาท)	๒๕๖๙ (บาท)	๒๕๗๐ (บาท)			
๔	พัฒนาและบริหารจัดการ แผนที่ภาษีและทรัพย์สิน	เพื่อให้ระบบการจัดเก็บ รายได้มีประสิทธิภาพที่ดี	ประชาชนเสียภาษี ได้ถูกต้องและครบถ้วน	๓๐๐,๐๐๐	๓๐๐,๐๐๐	๓๐๐,๐๐๐	๓๐๐,๐๐๐	๓๐๐,๐๐๐	ระบบแผนที่ภาษี มีประสิทธิภาพ ไม่น้อยกว่าร้อยละ๘๐	มีระบบการจัดเก็บ รายได้ที่ดีมี ประสิทธิภาพ	กองคลัง (งานพัฒนา จัดเก็บรายได้)
๕	อุดหนุนงบประมาณ ส่วนราชการและ หน่วยงานเอกชนใน การทำกิจการอันเป็น สาธารณะประโยชน์	เพื่ออุดหนุนส่วนราชการ และหน่วยงานเอกชนใน การดำเนินการตามอำนาจ หน้าที่ที่เป็นประโยชน์ ต่อประชาชน	หน่วยงานส่วนราชการ และหน่วยงานเอกชน	๑๐๐,๐๐๐	๑๐๐,๐๐๐	๑๐๐,๐๐๐	๑๐๐,๐๐๐	๑๐๐,๐๐๐	จำนวนหน่วยงาน	เกิดการดำเนินงาน ที่ก่อให้เกิดประโยชน์ ต่อสาธารณะ	ส่วนราชการ และหน่วยงาน เอกชนต่างๆ
รวม	๑๑๒ โครงการ	-	-	๙๖,๐๗๐,๐๐๐	๙๗,๕๖๕,๐๐๐	๙๘,๙๖๕,๐๐๐	๑๐๐,๕๕๕,๐๐๐	๑๐๒,๓๐๕,๐๐๐	-	-	-

**รายละเอียดโครงการพัฒนา
ที่นำมาจากแผนพัฒนาหมู่บ้าน
แผนพัฒนาท้องถิ่น (พ.ศ.๒๕๖๖ - ๒๕๗๐)
องค์การบริหารส่วนตำบลปลายโพงพาง**

- ก. ยุทธศาสตร์ชาติ ๒๐ ปี ยุทธศาสตร์ที่ ๒ ด้านการสร้างความสามารถในการแข่งขัน
- ข. แผนพัฒนาเศรษฐกิจและสังคมแห่งชาติ ฉบับที่ ๑๓ หมายความว่า ๒ ไทยเป็นจุดหมายของการท่องเที่ยวที่เน้นคุณภาพและความยั่งยืน
- ค. Sustainable Development Goals : SDGs เป้าหมายที่ ๒ ขจัดความหิวโหย บรรลุความมั่นคงทางอาหาร ส่งเสริมเกษตรกรรมอย่างยั่งยืน
- ง. ยุทธศาสตร์จังหวัดที่ ๒ การพัฒนาคุณภาพ มาตรฐานความปลอดภัย และเพิ่มขีดความสามารถในการแข่งขันสินค้าเกษตรและประมง
- จ. ยุทธศาสตร์การพัฒนาขององค์กรปกครองส่วนท้องถิ่นในเขตจังหวัดที่ ๔ การพัฒนาและส่งเสริมเกษตรกรรม การลงทุน พาณิชยกรรม และการท่องเที่ยว
 - ๔. ยุทธศาสตร์การพัฒนาและการส่งเสริมเกษตรกรรม การลงทุน พาณิชยกรรม และการท่องเที่ยว
 - ๔.๑ กลยุทธ์ส่งเสริมเกษตรกรรม การลงทุน พาณิชยกรรมและการท่องเที่ยวในรูปแบบต่าง ๆ โดยยึดหลักปรัชญาเศรษฐกิจพอเพียง
 - (๑) แผนงานการเกษตร

ที่	โครงการ	วัตถุประสงค์	เป้าหมาย (ผลผลิตของ โครงการ)	งบประมาณ					ตัวชี้วัด (KPI)	ผลที่คาดว่าจะได้รับ	หน่วยงาน รับผิดชอบ หลัก
				๒๕๖๖ (บาท)	๒๕๖๗ (บาท)	๒๕๖๘ (บาท)	๒๕๖๙ (บาท)	๒๕๗๐ (บาท)			
๑	ปลูกผักสวนครัว/สมุนไพร	เพื่อให้ผลิตอาหารเองได้ มีพืชผักเพียงพอ แก่การบริโภคในครัวเรือน	๒๐ ครัวเรือน	๒๐,๐๐๐	๒๐,๐๐๐	๒๐,๐๐๐	๒๐,๐๐๐	๒๐,๐๐๐	จำนวน ๑ โครงการ	ประชาชนมีพืชผัก ไม้บริโภค ผลิตอาหาร ได้เองในครัวเรือน ประหยัดค่าใช้จ่าย	อบต./เกษตร/ กศน./พช
๒	ส่งเสริมการออม	เพื่อส่งเสริมให้ประชาชน มีวินัยทางการเงิน โดยการออมเพิ่มขึ้น	๒๐ ครัวเรือน	๕,๐๐๐	๕,๐๐๐	๕,๐๐๐	๕,๐๐๐	๕,๐๐๐	จำนวน ๑ โครงการ	ประชาชนสามารถ วางแผน บริหารและ จัดสรรเงินออมได้ อย่างมีประสิทธิภาพ	อบต./ กศน./พช.
๓	ส่งเสริมการท่องเที่ยวเชิงเกษตร	พัฒนาพื้นที่ท่องเที่ยวเชิงเกษตรให้มีสภาพพร้อม ให้บริการนักท่องเที่ยว	๒๐ ครัวเรือน	๒๐,๐๐๐	๒๐,๐๐๐	๒๐,๐๐๐	๒๐,๐๐๐	๒๐,๐๐๐	จำนวน ๑ โครงการ	เกษตรกรมีรายได้ เพิ่มขึ้นจากอาชีพ การเกษตร	อบต./เกษตร/ กศน./ แรงงาน/พช.

รายละเอียดโครงการพัฒนา
ที่นำมาจากแผนพัฒนาหมู่บ้าน
แผนพัฒนาท้องถิ่น (พ.ศ.๒๕๖๖ - ๒๕๗๐)
องค์การบริหารส่วนตำบลปลายโพงพาง

- ก. ยุทธศาสตร์ชาติ ๒๐ ปี ยุทธศาสตร์ที่ ๕ ด้านการสร้างการเติบโตบนคุณภาพชีวิตที่เป็นมิตรกับสิ่งแวดล้อม
- ข. แผนพัฒนาเศรษฐกิจและสังคมแห่งชาติ ฉบับที่ ๑๓ หมายเหตุที่ ๑๐ ไทยมีเศรษฐกิจหมุนเวียนและสังคมคาร์บอนต่ำ
- ค. Sustainable Development Goals : SDGs เป้าหมายที่ ๑๕ ปกป้อง พื้นฟู และส่งเสริมการใช้ประโยชน์จากระบบนิเวศอย่างยั่งยืน
- ง. ยุทธศาสตร์จังหวัดที่ ๔ พื้นฟูแหล่งน้ำ บริหารจัดการขยะ พัฒนาป่าชายเลน ส่งเสริมพลังงานทดแทน
- จ. ยุทธศาสตร์การพัฒนาขององค์กรปกครองส่วนท้องถิ่นในเขตจังหวัดที่ ๕ การพัฒนาด้านการบริหารจัดการทรัพยากรธรรมชาติและสิ่งแวดล้อมอย่างยั่งยืน
- ๕. ยุทธศาสตร์การพัฒนาด้านการบริหารจัดการทรัพยากรธรรมชาติและสิ่งแวดล้อมอย่างยั่งยืน
- ๕.๑ กลยุทธ์ส่งเสริมการอนุรักษ์ทรัพยากรธรรมชาติและสิ่งแวดล้อม การกำจัดขยะมูลฝอยสิ่งปฏิกูลและน้ำเสียในพื้นที่อย่างยั่งยืน

(๑) แผนงานสาธารณสุข

ที่	โครงการ	วัตถุประสงค์	เป้าหมาย (ผลผลิตของ โครงการ)	งบประมาณ					ตัวชี้วัด (KPI)	ผลที่คาดว่าจะได้รับ	หน่วยงาน รับผิดชอบ หลัก
				๒๕๖๖ (บาท)	๒๕๖๗ (บาท)	๒๕๖๘ (บาท)	๒๕๖๙ (บาท)	๒๕๗๐ (บาท)			
๑	กำจัดขยะครบวงจร	ส่งเสริมการนำขยะมาใช้ประโยชน์ให้มากที่สุด เพื่อยืดอายุการใช้งาน หลุมฝังกลบและลดภาระค่าใช้จ่ายในการจัดการ	๔๐ ครั้ง/เดือน	๗๐๐,๐๐๐	๗๐๐,๐๐๐	๗๐๐,๐๐๐	๗๐๐,๐๐๐	๗๐๐,๐๐๐	จำนวน ๑ โครงการ	ประชาชนให้ความร่วมมือในการจัดการสิ่งแวดล้อมและพัฒนาชุมชน	หน่วยงานที่เกี่ยวข้อง
รวม	๔ โครงการ	-	-	๗๔๕,๐๐๐	๗๔๕,๐๐๐	๗๔๕,๐๐๐	๗๔๕,๐๐๐	๗๔๕,๐๐๐	-	-	-

รายละเอียดโครงการพัฒนา
แผนพัฒนาท้องถิ่น (พ.ศ.๒๕๖๖ – ๒๕๗๐)
สำหรับ โครงการที่เกี่วข้องกับขององค์กรปกครองส่วนท้องถิ่นที่ใช้สำหรับการประสานแผนพัฒนาท้องถิ่น
องค์การบริหารส่วนตำบลปลายโพงพาง

- ก. ยุทธศาสตร์ชาติ ๒๐ ปี ยุทธศาสตร์ที่ ๒ ด้านการสร้างความสามารถในการแข่งขัน
 - ข. แผนพัฒนาเศรษฐกิจและสังคมแห่งชาติ ฉบับที่ ๑๓ หมายเหตุที่ ๘ ไทยมีพื้นที่และเมืองอัจฉริยะที่น่าอยู่ ปลอดภัย เติบโตได้อย่างยั่งยืน
 - ค. Sustainable Development Goals : SDGs เป้าหมายที่ ๙ พัฒนาโครงสร้างพื้นฐานที่พร้อมรับการเปลี่ยนแปลง ส่งเสริมการปรับตัวให้เป็นอุตสาหกรรมอย่างยั่งยืนทั่วถึง และสนับสนุนนวัตกรรม
 - ง. ยุทธศาสตร์จังหวัดที่ ๑ ส่งเสริมและพัฒนาการท่องเที่ยวให้เป็นศูนย์กลางท่องเที่ยวรูปแบบหลากหลาย และพร้อมรับการเปลี่ยนแปลง
 - จ. ยุทธศาสตร์การพัฒนาขององค์กรปกครองส่วนท้องถิ่นในเขตจังหวัดที่ ๑ การพัฒนาด้านโครงสร้างพื้นฐาน
 - ๑. ยุทธศาสตร์การพัฒนาด้านโครงสร้างพื้นฐาน
 - ๑.๑ กลยุทธ์ส่งเสริมระบบคมนาคมขนส่ง การระบายน้ำและสาธารณูปโภคต่าง ๆ ให้มีมาตรฐานครอบคลุมทั่วทั้งพื้นที่
- (๑) แผนงานอุตสาหกรรมและการโยธา

ที่	โครงการ	วัตถุประสงค์	เป้าหมาย (ผลผลิตของโครงการ)	งบประมาณและที่ผ่านมา					ตัวชี้วัด (KPI)	ผลที่คาดว่าจะได้รับ	หน่วยงาน รับผิดชอบหลัก
				๒๕๖๖ (บาท)	๒๕๖๗ (บาท)	๒๕๖๘ (บาท)	๒๕๖๙ (บาท)	๒๕๗๐ (บาท)			
๑	ก่อสร้างหลังคาคลุมลานเอนกประสงค์ วัดประชาโมลีศิวาราม หมู่ที่ ๒ ตำบลปลายโพงพาง อำเภออัมพวา จังหวัดสมุทรสงคราม	เพื่อให้เยาวชนประชาชน มีสถานที่ออกกำลังกาย และจัดกิจกรรม	ก่อสร้างหลังคาคลุมลานเอนกประสงค์ ขนาดกว้าง ๑๘.๐๐ เมตร ยาว ๓๐.๐๐ เมตร จำนวน ๑ แห่ง	๒,๖๕๐,๐๐๐	-	-	-	-	ร้อยละของ ครัวเรือน/ ประชาชนที่ได้ ใช้ประโยชน์ ในการทำ กิจกรรม	เยาวชน ประชาชน มีสุขภาพ แข็งแรงและ มีความสัมพันธ์ ที่ดีต่อกัน	อบจ.สส.
๒	ก่อสร้างหลังคาคลุมลานเอนกประสงค์ มัสยิดดำรงอิสลาม หมู่ที่ ๙ ตำบลปลายโพงพาง อำเภออัมพวา จังหวัดสมุทรสงคราม	เพื่อให้เยาวชนประชาชน มีสถานที่ออกกำลังกาย และจัดกิจกรรม	ก่อสร้างหลังคาคลุมลานเอนกประสงค์ ขนาดกว้าง ๑๐.๐๐ เมตร ยาว ๑๓.๐๐ เมตร จำนวน ๑ แห่ง	๑,๐๐๐,๐๐๐	-	-	-	-	ร้อยละของ ครัวเรือน/ ประชาชนที่ได้ ใช้ประโยชน์ ในการทำ กิจกรรม	เยาวชน ประชาชน มีสุขภาพ แข็งแรงและ มีความสัมพันธ์ ที่ดีต่อกัน	อบจ.สส.

รายละเอียดโครงการพัฒนา
แผนพัฒนาท้องถิ่น (พ.ศ.๒๕๖๖ – ๒๕๗๐)
สำหรับ โครงการที่เกี่วข้องขององค์กรปกครองส่วนท้องถิ่นที่ใช้สำหรับการประสานแผนพัฒนาท้องถิ่น
องค์การบริหารส่วนตำบลปลายโพงพาง

- ก. ยุทธศาสตร์ชาติ ๒๐ ปี ยุทธศาสตร์ที่ ๒ ด้านการสร้างความสามารถในการแข่งขัน
- ข. แผนพัฒนาเศรษฐกิจและสังคมแห่งชาติ ฉบับที่ ๑๓ หมายเหตุที่ ๘ ไทยมีพื้นที่และเมืองอัจฉริยะที่น่าอยู่ ปลอดภัย เติบโตได้อย่างยั่งยืน
- ค. Sustainable Development Goals : SDGs เป้าหมายที่ ๙ พัฒนาโครงสร้างพื้นฐานที่พร้อมรับการเปลี่ยนแปลง ส่งเสริมการปรับตัวให้เป็นอุตสาหกรรมอย่างยั่งยืนทั่วถึง และสนับสนุนนวัตกรรม
- ง. ยุทธศาสตร์จังหวัดที่ ๑ ส่งเสริมและพัฒนาการท่องเที่ยวให้เป็นศูนย์กลางท่องเที่ยวรูปแบบหลากหลาย และพร้อมรับการเปลี่ยนแปลง
- จ. ยุทธศาสตร์การพัฒนาขององค์กรปกครองส่วนท้องถิ่นในเขตจังหวัดที่ ๑ การพัฒนาด้านโครงสร้างพื้นฐาน
๑. ยุทธศาสตร์การพัฒนาด้านโครงสร้างพื้นฐาน
 - ๑.๑ กลยุทธ์ส่งเสริมระบบคมนาคมขนส่ง การระบายน้ำและสาธารณูปโภคต่าง ๆ ให้มีมาตรฐานครอบคลุมทั่วทั้งพื้นที่
- (๑) แผนงานอุตสาหกรรมและการโยธา

ที่	โครงการ	วัตถุประสงค์	เป้าหมาย (ผลผลิตของโครงการ)	งบประมาณและที่ผ่านมา					ตัวชี้วัด (KPI)	ผลที่คาดว่าจะได้รับ	หน่วยงาน รับผิดชอบหลัก
				๒๕๖๖ (บาท)	๒๕๖๗ (บาท)	๒๕๖๘ (บาท)	๒๕๖๙ (บาท)	๒๕๗๐ (บาท)			
๓	ปรับปรุงถนนผิวจราจรแอสฟัลท์คอนกรีต สายบ้านวัดประชา - บ้านคลองขุดเล็ก หมู่ที่ ๒ เชื่อมหมู่ที่ ๕ พร้อมสะพานคอนกรีต เสริมเหล็กข้ามคลองตาเจียก ตำบลปลายโพงพาง อำเภออัมพวา จังหวัดสมุทรสงคราม	เพื่อให้ประชาชน มีเส้นทางใช้ใ การคมนาคมที่ สะดวกรวดเร็ว	ปรับปรุงถนนผิวจราจรแอสฟัลท์ คอนกรีต ขนาดกว้าง ๕.๐๐ เมตร ยาว ๓๖๐.๐๐ เมตร หนา ๐.๐๕ เมตร พร้อมสะพานคอนกรีตเสริมเหล็ก ข้ามคลองตาเจียก ขนาดกว้าง ๗.๐๐ เมตร ยาว ๒๒.๐๐ เมตร	๖,๐๐๐,๐๐๐	-	--		-	จำนวนครัวเรือน ที่มีการคมนาคม สะดวกรวดเร็ว เพิ่มมากขึ้น	ประชาชนได้รับ ความสะดวก ในการคมนาคม	อบจ.สส.
๔	ก่อสร้างหลังคาคลุมลานเอนกประสงค์ รพ.สต.บ้านสี่แยก หมู่ที่ ๘ ตำบลปลายโพงพาง อำเภออัมพวา จังหวัดสมุทรสงคราม	เพื่อให้เยาวชน ประชาชนมีสถานที่ ออกกำลังกายและ จัดกิจกรรม	ก่อสร้างหลังคาคลุมลานเอนกประสงค์ ขนาดกว้าง ๑๑.๐๐ เมตร ยาว ๑๘.๐๐ เมตร จำนวน ๑ แห่ง	-	๒,๐๐๐,๐๐๐	-	-	-	ร้อยละของ ครัวเรือน/ ประชาชนที่ได้ ใช้ประโยชน์ ในการทำ กิจกรรม	เยาวชน ประชาชน มีสุขภาพ แข็งแรงและ มีความสัมพันธ์ ที่ดีต่อกัน	อบจ.สส

**รายละเอียดโครงการพัฒนา
แผนพัฒนาท้องถิ่น (พ.ศ.๒๕๖๖ – ๒๕๗๐)
สำหรับ โครงการที่เกินศักยภาพขององค์กรปกครองส่วนท้องถิ่น
องค์การบริหารส่วนตำบลปลายโพงพาง**

- ก. ยุทธศาสตร์ชาติ ๒๐ ปี ยุทธศาสตร์ที่ ๒ ด้านการสร้างความสามารถในการแข่งขัน
- ข. แผนพัฒนาเศรษฐกิจและสังคมแห่งชาติ ฉบับที่ ๑๓ หมายเหตุที่ ๘ ไทยมีพื้นที่และเมืองอัจฉริยะที่น่าอยู่ ปลอดภัย เติบโตได้อย่างยั่งยืน
- ค. Sustainable Development Goals : SDGs เป้าหมายที่ ๙ พัฒนาโครงสร้างพื้นฐานที่พร้อมรับการเปลี่ยนแปลง ส่งเสริมการปรับตัวให้เป็นอุตสาหกรรมอย่างยั่งยืนทั่วถึง และสนับสนุนนวัตกรรม
- ง. ยุทธศาสตร์จังหวัดที่ ๑ ส่งเสริมและพัฒนาการท่องเที่ยวให้เป็นศูนย์กลางท่องเที่ยวรูปแบบหลากหลาย และพร้อมรับการเปลี่ยนแปลง
- จ. ยุทธศาสตร์การพัฒนาขององค์กรปกครองส่วนท้องถิ่นในเขตจังหวัดที่ ๑ การพัฒนาด้านโครงสร้างพื้นฐาน
๑. ยุทธศาสตร์การพัฒนาด้านโครงสร้างพื้นฐาน
 - ๑.๑ กลยุทธ์ส่งเสริมระบบคมนาคมขนส่ง การระบายน้ำและสาธารณูปโภคต่าง ๆ ให้มีมาตรฐานครอบคลุมทั่วทั้งพื้นที่
- (๑) แผนงานอุตสาหกรรมและการโยธา

ที่	โครงการ	วัตถุประสงค์	เป้าหมาย (ผลผลิตของโครงการ)	งบประมาณและที่ผ่านมา					ตัวชี้วัด (KPI)	ผลที่คาดว่าจะได้รับ	หน่วยงาน รับผิดชอบหลัก
				๒๕๖๖ (บาท)	๒๕๖๗ (บาท)	๒๕๖๘ (บาท)	๒๕๖๙ (บาท)	๒๕๗๐ (บาท)			
๕	ก่อสร้างหลังคาคลุมลานเอนกประสงค์ โรงเรียนวัดโคกเกตุ หมู่ที่ ๗ ตำบลปลายโพงพาง อำเภออัมพวา จังหวัดสมุทรสงคราม	เพื่อให้เยาวชน ประชาชนมีสถานที่ ออกกำลังกายและ จัดกิจกรรม	ก่อสร้างหลังคาคลุมลานเอนกประสงค์ ขนาดกว้าง ๒๕.๐๐ เมตร ยาว ๔๐.๐๐ เมตร จำนวน ๑ แห่ง	-	๔,๐๐๐,๐๐๐	-	-	-	ร้อยละของ ครัวเรือน/ ประชาชนที่ได้ ใช้ประโยชน์ ในการทำ กิจกรรม	เยาวชน ประชาชน มีสุขภาพ แข็งแรงและ มีความสัมพันธ์ ที่ดีต่อกัน	อบจ.สส
๖	ก่อสร้างหลังคาคลุมลานเอนกประสงค์ วัดอมรวดี หมู่ที่ ๔ ตำบลปลายโพงพาง อำเภออัมพวา จังหวัดสมุทรสงคราม	เพื่อให้เยาวชน ประชาชนมีสถานที่ ออกกำลังกายและ จัดกิจกรรม	ก่อสร้างหลังคาคลุมลานเอนกประสงค์ ขนาดกว้าง ๒๕.๐๐ เมตร ยาว ๔๕.๐๐ เมตร จำนวน ๑ แห่ง	-	๔,๐๐๐,๐๐๐	-	-	-	ร้อยละของ ครัวเรือน/ ประชาชนที่ได้ ใช้ประโยชน์ ในการทำ กิจกรรม	เยาวชน ประชาชน มีสุขภาพ แข็งแรงและ มีความสัมพันธ์ ที่ดีต่อกัน	อบจ.สส.

**รายละเอียดโครงการพัฒนา
แผนพัฒนาท้องถิ่น (พ.ศ.๒๕๖๖ – ๒๕๗๐)
สำหรับ โครงการที่เกินศักยภาพขององค์กรปกครองส่วนท้องถิ่น
องค์การบริหารส่วนตำบลปลายโพงพาง**

- ก. ยุทธศาสตร์ชาติ ๒๐ ปี ยุทธศาสตร์ที่ ๒ ด้านการสร้างความสามารถในการแข่งขัน
 - ข. แผนพัฒนาเศรษฐกิจและสังคมแห่งชาติ ฉบับที่ ๑๓ หมายเหตุที่ ๘ ไทยมีพื้นที่และเมืองอัจฉริยะที่น่าอยู่ ปลอดภัย เติบโตได้อย่างยั่งยืน
 - ค. Sustainable Development Goals : SDGs เป้าหมายที่ ๙ พัฒนาโครงสร้างพื้นฐานที่พร้อมรับการเปลี่ยนแปลง ส่งเสริมการปรับตัวให้เป็นอุตสาหกรรมอย่างยั่งยืนทั่วถึง และสนับสนุนนวัตกรรม
 - ง. ยุทธศาสตร์จังหวัดที่ ๑ ส่งเสริมและพัฒนาการท่องเที่ยวให้เป็นศูนย์กลางท่องเที่ยวรูปแบบหลากหลาย และพร้อมรับการเปลี่ยนแปลง
 - จ. ยุทธศาสตร์การพัฒนาขององค์กรปกครองส่วนท้องถิ่นในเขตจังหวัดที่ ๑ การพัฒนาด้านโครงสร้างพื้นฐาน
 - ๑. ยุทธศาสตร์การพัฒนาด้านโครงสร้างพื้นฐาน
 - ๑.๑ กลยุทธ์ส่งเสริมระบบคมนาคมขนส่ง การระบายน้ำและสาธารณูปโภคต่าง ๆ ให้มีมาตรฐานครอบคลุมทั่วทั้งพื้นที่
- (๑) แผนงานอุตสาหกรรมและการโยธา

ที่	โครงการ	วัตถุประสงค์	เป้าหมาย (ผลผลิตของโครงการ)	งบประมาณและที่ผ่านมา					ตัวชี้วัด (KPI)	ผลที่คาดว่าจะได้รับ	หน่วยงานรับผิดชอบหลัก
				๒๕๖๖ (บาท)	๒๕๖๗ (บาท)	๒๕๖๘ (บาท)	๒๕๖๙ (บาท)	๒๕๗๐ (บาท)			
๗	ก่อสร้างสะพานคอนกรีตเสริมเหล็กข้ามคลองชลประทาน หมู่ที่ ๕ ตำบลปลายโพงพาง อำเภออัมพวา จังหวัดสมุทรสงคราม	เพื่อให้ประชาชนมีเส้นทางในการคมนาคมที่สะดวก	ก่อสร้างสะพานคอนกรีตเสริมเหล็ก ขนาดกว้าง ๗.๐๐ เมตร ยาว ๑๘.๐๐ เมตร และขนาดกว้าง ๙.๐๐ เมตร ยาว ๑๘.๐๐ เมตร จำนวน ๒ แห่ง	๑๒,๐๐๐,๐๐๐	๑๒,๐๐๐,๐๐๐	-	-	-	จำนวนคริวเรือนที่มีการคมนาคมสะดวกเร็วเพิ่มมากขึ้น	ประชาชนได้รับความสะดวกในการคมนาคม	โครงการชลประทาน
๘	ขุดลอกคลอง ลำประโดงสาธารณะ และเส้นทางน้ำ หมู่ที่ ๑ - ๙ ตามแผนผังทางน้ำ (สททช.)	เพื่อให้ประชาชนที่ใช้คลอง ลำประโดงสาธารณะมีทางน้ำในการทำเกษตร	ขุดลอกคลองและลำประโดงสาธารณะ ขนาดกว้าง ๓.๐๐ - ๑๕.๐๐ เมตร ยาว ๘๐ กิโลเมตร ปริมาตรดินขุด ๔๘๐,๐๐๐ ลูกบาศก์เมตร	๒๐,๐๐๐,๐๐๐	๒๐,๐๐๐,๐๐๐	๒๐,๐๐๐,๐๐๐	๒๐,๐๐๐,๐๐๐	๒๐,๐๐๐,๐๐๐	จำนวนคริวเรือนที่มีการคมนาคมสะดวกเร็วเพิ่มมากขึ้น	ประชาชนได้รับความสะดวกในการขนส่งทางเกษตร	สำนักงานทรัพยากรน้ำแห่งชาติ
รวม ๘ โครงการ		-	-	๔๑,๖๕๐,๐๐๐	๔๒,๐๐๐,๐๐๐	๒๐,๐๐๐,๐๐๐	๒๐,๐๐๐,๐๐๐	๒๐,๐๐๐,๐๐๐	-	-	-

บัญชีครุภัณฑ์
สำหรับที่ไม่ได้ดำเนินการจัดทำเป็นโครงการพัฒนาท้องถิ่น
แผนพัฒนาท้องถิ่น (พ.ศ.๒๕๖๖ - ๒๕๗๐)
องค์การบริหารส่วนตำบลปลายโพงพาง

๑. ประเภทครุภัณฑ์ยานพาหนะและขนส่ง

๑.๑ กลยุทธ์ส่งเสริมการอนุรักษ์ทรัพยากรธรรมชาติและสิ่งแวดล้อม การกำจัดขยะมูลฝอย สิ่งปฏิกูลและน้ำเสียในพื้นที่อย่างยั่งยืน

(๑) แผนงานสาธารณสุข

ที่	ครุภัณฑ์	เป้าหมาย (ผลผลิตของครุภัณฑ์)	งบประมาณ					ผลที่คาดว่าจะได้รับ	หน่วยงาน รับผิดชอบหลัก
			๒๕๖๖ (บาท)	๒๕๖๗ (บาท)	๒๕๖๘ (บาท)	๒๕๖๙ (บาท)	๒๕๗๐ (บาท)		
๑	รถบรรทุกขยะ	รถบรรทุกขยะ ๑ คัน	๓,๐๐๐,๐๐๐	-	-	-	-		กองสาธารณสุข
		รวม	๓,๐๐๐,๐๐๐	-	-	-	-		

๑.๒

กลยุทธ์ส่งเสริมด้านความปลอดภัยในชีวิตและทรัพย์สิน การป้องกันและแก้ไขปัญหาสังคม การบังคับใช้กฎหมายเพื่อความเป็นระเบียบของชุมชน/สังคมและความสงบเรียบร้อย

(๒) แผนงานรักษาความสงบภายใน

ที่	ครุภัณฑ์	เป้าหมาย (ผลผลิตของครุภัณฑ์)	งบประมาณ					ผลที่คาดว่าจะได้รับ	หน่วยงาน รับผิดชอบหลัก
			๒๕๖๖ (บาท)	๒๕๖๗ (บาท)	๒๕๖๘ (บาท)	๒๕๖๙ (บาท)	๒๕๗๐ (บาท)		
๑	รถบรรทุก (ดีเซล) แบบบรรทุกน้ำ	รถบรรทุก (ดีเซล) แบบบรรทุกน้ำ ขนาด ๖ ตัน ๖ ล้อ ปริมาตร กระบอกสูบไม่ต่ำกว่า ๖,๐๐๐ ซีซี หรือกำลังเครื่องยนต์สูงสุดไม่ต่ำกว่า ๑๗๐ กิโลวัตต์ จุมน้ำได้ไม่น้อยกว่า ๖,๐๐๐ ลิตร จำนวน ๑ คัน	๒,๕๖๓,๐๐๐	-	-	-	-		สำนักปลัด
		รวม	๒,๕๖๓,๐๐๐	-	-	-	-		

๒. ประเภทครุภัณฑ์คอมพิวเตอร์หรืออิเล็กทรอนิกส์

๒.๑ กลยุทธ์ส่งเสริมด้านความปลอดภัยในชีวิตและทรัพย์สิน การป้องกันและแก้ไขปัญหาสังคม การบังคับใช้กฎหมายเพื่อความเป็นระเบียบของชุมชน/สังคมและความสงบเรียบร้อย

(๑) แผนงานการศึกษา

ที่	ครุภัณฑ์	เป้าหมาย (ผลผลิตของครุภัณฑ์)	งบประมาณ					ผลที่คาดว่าจะได้รับ	หน่วยงาน รับผิดชอบหลัก
			๒๕๖๖ (บาท)	๒๕๖๗ (บาท)	๒๕๖๘ (บาท)	๒๕๖๙ (บาท)	๒๕๗๐ (บาท)		
๑	กล้องวงจรปิด CCTV	กล้องวงจรปิด CCTV จำนวน ๑๑ ตัว พร้อมติดตั้ง สำหรับศูนย์พัฒนาเด็กเล็ก ๒ แห่ง (ศพด.วัดอมรวดี จำนวน ๖ ตัว ศพด.วัดสี่แยก จำนวน ๕ ตัว)	๓๐๐,๐๐๐	-	-	-	-		กองการศึกษาฯ
		รวม	๓๐๐,๐๐๐	-	-	-	-		

๓. ประเภทครุภัณฑ์สำนักงาน

๓.๑ กลยุทธ์ส่งเสริมการสาธารณสุข การศึกษา ศิลปะ การกีฬา วัฒนธรรม ประเพณี ภูมิปัญญาท้องถิ่น ตลาดจนการพัฒนาคุณภาพชีวิตของประชาชน

(๑) แผนงานการศึกษา

ที่	ครุภัณฑ์	เป้าหมาย (ผลผลิตของครุภัณฑ์)	งบประมาณ					ผลที่คาดว่าจะได้รับ	หน่วยงาน รับผิดชอบหลัก
			๒๕๖๖ (บาท)	๒๕๖๗ (บาท)	๒๕๖๘ (บาท)	๒๕๖๙ (บาท)	๒๕๗๐ (บาท)		
๑	ครุภัณฑ์สำนักงาน	พัดลมโคจรและพัดลมติดผนัง จำนวน ๒๐ ตัว พร้อมติดตั้ง สำหรับศูนย์พัฒนาเด็กเล็ก ๒ แห่ง	๖๐,๐๐๐	-	-	-	-		กองการศึกษาฯ
		รวม	๖๐,๐๐๐	-	-	-	-		

ส่วนที่ ๔

การติดตามและประเมินผล

(๑) การติดตามและประเมินผลยุทธศาสตร์

ตามพระราชบัญญัติกำหนดแผนและขั้นตอนการกระจายอำนาจให้องค์กรปกครองส่วนท้องถิ่น พ.ศ. ๒๕๔๒ ได้กำหนดให้องค์กรปกครองส่วนท้องถิ่น มีอำนาจและหน้าที่ในการจัดทำแผนพัฒนาท้องถิ่นของตนเอง โดยในการจัดทำแผนพัฒนาขององค์กรปกครองส่วนท้องถิ่นนั้น จะต้องดำเนินการตามระเบียบกระทรวงมหาดไทย ว่าด้วยการจัดทำแผนพัฒนาขององค์กรปกครองส่วนท้องถิ่น พ.ศ. ๒๕๔๘ และที่แก้ไขเพิ่มเติม ทั้งนี้ แผนพัฒนาท้องถิ่นจะต้องสอดคล้องกับแผนพัฒนาจังหวัด ยุทธศาสตร์การพัฒนาขององค์กรปกครองส่วนท้องถิ่นในเขตจังหวัด แผนพัฒนาอำเภอ แผนพัฒนาตำบล แผนพัฒนาหมู่บ้านหรือแผนชุมชน อันมีลักษณะเป็นการกำหนดรายละเอียดแผนงาน ดังนั้น จึงต้องมีการกำหนดยุทธศาสตร์การพัฒนาขององค์กรปกครองส่วนท้องถิ่นในเขตจังหวัดขึ้น ตามกระบวนการพิจารณาจากประชาคมท้องถิ่นระดับจังหวัด ร่วมกับคณะกรรมการพัฒนาองค์การบริหารส่วนจังหวัด คณะกรรมการประสานแผนพัฒนาท้องถิ่นระดับจังหวัด ผู้แทนองค์กรปกครองส่วนท้องถิ่นในเขตจังหวัด ร่วมกันจัดทำ ทบทวน หรือเปลี่ยนแปลงยุทธศาสตร์การพัฒนาขององค์กรปกครองส่วนท้องถิ่นในเขตจังหวัด เพื่อให้การจัดทำแผนพัฒนาขององค์กรปกครองส่วนท้องถิ่นเกิดประสิทธิภาพ ประสิทธิผล โดยนำยุทธศาสตร์การพัฒนาขององค์กรปกครองส่วนท้องถิ่นในเขตจังหวัดไปใช้เป็นแนวทางในการจัดทำแผนพัฒนาท้องถิ่นของตนเองได้ต่อไป และเพื่อให้สามารถบูรณาการกับแผนพัฒนาจังหวัด แผนปฏิบัติราชการประจำปีของจังหวัดและตอบสนองความต้องการของประชาชนอันจะนำไปสู่การจัดทำงบประมาณ ที่มีประสิทธิภาพในท้องถิ่นได้อย่างแท้จริง เป็นเครื่องมือในการพัฒนาท้องถิ่นให้เข้มแข็ง เกิดประโยชน์สูงสุดต่อประชาชนในท้องถิ่น

ดังนั้น องค์กรปกครองส่วนท้องถิ่น จึงต้องกำหนดยุทธศาสตร์การพัฒนาขององค์กรปกครองส่วนท้องถิ่นให้สอดคล้องยุทธศาสตร์การพัฒนาขององค์กรปกครองส่วนท้องถิ่นในเขตจังหวัด เพื่อนำไปสู่การบูรณาการร่วมกัน ให้เกิดความสอดคล้องกับแผนพัฒนาจังหวัด สามารถเชื่อมโยงไปสู่แผนพัฒนากลุ่มจังหวัด แผนพัฒนาภาค แผนพัฒนาเศรษฐกิจและสังคมแห่งชาติ ฉบับที่ ๑๒ แผนยุทธศาสตร์ชาติ ๒๐ ปี ไทยแลนด์ ๔.๐ และในการจัดทำแผนพัฒนาท้องถิ่น (พ.ศ. ๒๕๖๑ – ๒๕๖๕) จะต้องมีการติดตามและติดตามและประเมินผลยุทธศาสตร์เพื่อความสอดคล้องแผนพัฒนาท้องถิ่นขององค์กรปกครองส่วนท้องถิ่น ตามระเบียบกระทรวงมหาดไทย ว่าด้วยการจัดทำแผนขององค์กรปกครองส่วนท้องถิ่น พ.ศ. ๒๕๔๘ และที่แก้ไขเพิ่มเติมถึง (ฉบับที่ ๓) พ.ศ. ๒๕๖๑ โดยคณะกรรมการติดตามและประเมินผลแผนพัฒนาท้องถิ่น จะต้องดำเนินการให้คะแนนตามเกณฑ์ที่กำหนดไว้ ซึ่งเป็นส่วนหนึ่งของการติดตามและประเมินผลแผนพัฒนา โดยดำเนินการให้แล้วเสร็จภายในหกสิบวัน นับแต่วันที่ประกาศใช้งบประมาณรายจ่าย รายละเอียดแนวทางการพิจารณาตามหนังสือกระทรวงมหาดไทย ด่วนที่สุด ที่ มท ๐๘๑๐.๓/ว๒๙๓๑ ลงวันที่ ๑๕ พฤษภาคม ๒๕๖๒ เรื่อง ชักซ้อมแนวทางการทบทวนแผนพัฒนาท้องถิ่น (พ.ศ. ๒๕๖๑ – ๒๕๖๕) ขององค์กรปกครองส่วนท้องถิ่น ดังนี้

แนวทางการพิจารณาการติดตามและประเมินผลยุทธศาสตร์
เพื่อความสอดคล้องแผนพัฒนาท้องถิ่น (พ.ศ.๒๕๖๑ - ๒๕๖๕)
ขององค์การบริหารส่วนตำบลปลายโพงพาง

ประเด็นการพิจารณา	คะแนนเต็ม	คะแนนที่ได้
๑. ข้อมูลสภาพทั่วไปและข้อมูลพื้นฐานขององค์กรปกครองส่วนท้องถิ่น	๒๐	๑๘.๘๐
๒. การวิเคราะห์สภาพการณ์และศักยภาพ	๒๐	๑๘.๑๐
๓. ยุทธศาสตร์ประกอบด้วย	๖๐	๕๕.๗๐
๓.๑ ยุทธศาสตร์ขององค์กรปกครองส่วนท้องถิ่น	(๑๐)	(๙.๒๐)
๓.๒ ยุทธศาสตร์ขององค์กรปกครองส่วนท้องถิ่นในเขตจังหวัด	(๑๐)	(๙.๑๐)
๓.๓ ยุทธศาสตร์จังหวัด	(๑๐)	(๙.๑๐)
๓.๔ วิสัยทัศน์	(๕)	(๔.๗๐)
๓.๕ กลยุทธ์	(๕)	(๔.๗๐)
๓.๖ เป้าประสงค์ของแต่ละประเด็นกลยุทธ์	(๕)	(๔.๗๐)
๓.๗ จุดยืนทางยุทธศาสตร์	(๕)	(๔.๕๐)
๓.๘ แผนงาน	(๕)	(๔.๘๐)
๓.๙ ความเชื่อมโยงของยุทธศาสตร์ในภาพรวม	(๕)	(๔.๙๐)
รวมคะแนน	๑๐๐	๙๒.๖๐

แนวทางเบื้องต้นในการให้คะแนนแนวทางการพิจารณาการติดตามและประเมินผลยุทธศาสตร์
เพื่อความสอดคล้องแผนพัฒนาท้องถิ่น (พ.ศ.๒๕๖๑ - ๒๕๖๕)
ขององค์การบริหารส่วนตำบลปลายโพงพาง

ประเด็นการพิจารณา	รายละเอียดหลักเกณฑ์	คะแนนเต็ม	คะแนนที่ได้
๑. ข้อมูลสภาพทั่วไปและข้อมูลพื้นฐานขององค์กรปกครองส่วนท้องถิ่น	ควรประกอบด้วยข้อมูลดังนี้ (๑) ข้อมูลเกี่ยวกับด้านกายภาพ เช่น ที่ตั้งของหมู่บ้าน/ชุมชน/ตำบล ลักษณะภูมิประเทศ ลักษณะภูมิอากาศ ลักษณะของที่ดิน ลักษณะของแหล่งน้ำ ลักษณะของป่าไม้ ฯลฯ ด้านการเมือง/การปกครอง เช่น เขตการปกครองการเลือกตั้ง ฯลฯ	๒๐ (๓)	๑๘.๘๐ (๒.๙๐)
	(๒) ข้อมูลเกี่ยวกับด้านการเมือง/การปกครอง เช่น เขตการปกครอง การเลือกตั้ง ฯลฯ ประชากร เช่น ข้อมูลเกี่ยวกับจำนวนประชากร และช่วงอายุและจำนวนประชากร ฯลฯ	(๒)	(๑.๙๐)
	(๓) ข้อมูลเกี่ยวกับสภาพทางสังคม เช่น การศึกษา สาธารณสุข อาชญากรรม ยาเสพติด การสังคมสงเคราะห์	(๒)	(๑.๙๐)
	(๔) ข้อมูลเกี่ยวกับระบบบริหารพื้นฐาน เช่น การคมนาคมขนส่ง การไฟฟ้า การประปา โทรศัพท์ ฯลฯ	(๒)	(๑.๙๐)
	(๕) ข้อมูลเกี่ยวกับระบบเศรษฐกิจ เช่น การเกษตร การประมง การประมงสัตว์ การบริการ การท่องเที่ยว อุตสาหกรรม การพาณิชย์/กลุ่มอาชีพแรงงาน ฯลฯ	(๒)	(๑.๙๐)
	(๖) ข้อมูลเกี่ยวกับศาสนา ประเพณี วัฒนธรรม เช่น การนับถือศาสนา ประเพณี และงานประจำปี ภูมิปัญญาท้องถิ่น ภาษาถิ่น สินค้าพื้นเมือง และของที่ระลึก ฯลฯ และอื่นๆ	(๒)	(๑.๙๐)
	(๗) ข้อมูลเกี่ยวกับทรัพยากรธรรมชาติ เช่น น้ำ ป่าไม้ ภูเขา คุณภาพของทรัพยากรธรรมชาติ ฯลฯ	(๒)	(๑.๙๐)
	(๘) การสำรวจและจัดเก็บข้อมูลเพื่อการจัดทำแผนพัฒนาท้องถิ่นหรือการใช้ข้อมูล จปฐ.	(๒)	(๑.๗๐)
	(๙) การประชุมประชาคมท้องถิ่น รูปแบบ วิธีการ และการดำเนินการประชุมประชาคมท้องถิ่นโดยใช้กระบวนการร่วมคิด ร่วมทำ ร่วมตัดสินใจ ร่วมตรวจสอบ ร่วมรับประโยชน์ ร่วมแก้ไขปัญหา ปรีกษาหารือ แลกเปลี่ยนเรียนรู้ เพื่อแก้ไขปัญหาสำหรับการพัฒนาท้องถิ่นตามอำนาจหน้าที่ขององค์กรปกครองส่วนท้องถิ่น	(๓)	(๒.๘๐)

ประเด็น การพิจารณา	รายละเอียดหลักเกณฑ์	คะแนน เต็ม	คะแนน ที่ได้
๒. การวิเคราะห์ สภาพการณ์และ ศักยภาพ	ควรประกอบด้วยข้อมูลดังนี้ (๑) การวิเคราะห์ที่ครอบคลุมความเชื่อมโยง ความสอดคล้องยุทธศาสตร์ จังหวัด ยุทธศาสตร์การพัฒนาขององค์กรปกครองส่วนท้องถิ่นในเขต จังหวัด ยุทธศาสตร์ขององค์กรปกครองส่วนท้องถิ่น นโยบายของ ผู้บริหารท้องถิ่น รวมถึงความเชื่อมโยงแผนยุทธศาสตร์ชาติ ๒๐ ปี แผนพัฒนาเศรษฐกิจและสังคมแห่งชาติ และ Thailand ๔.๐	๒๐ (๕)	๑๘.๑๐ (๔.๗๐)
	(๒) การวิเคราะห์การใช้ผังเมืองรวมหรือผังเมืองเฉพาะและการบังคับ ใช้ผลของการบังคับใช้ สภาพการณ์ที่เกิดขึ้นต่อการพัฒนาท้องถิ่น	(๓)	(๒.๖๐)
	(๓) การวิเคราะห์ทางสังคม เช่น ด้านแรงงาน การศึกษา สาธารณสุข ความยากจน อาชญากรรม ปัญหายาเสพติด เทคโนโลยี จารีต ประเพณี วัฒนธรรม ภูมิปัญญาท้องถิ่น เป็นต้น	(๓)	(๒.๙๐)
	(๔) การวิเคราะห์ทางเศรษฐกิจ ข้อมูลด้านรายได้ครัวเรือน การส่งเสริม อาชีพ กลุ่มอาชีพ กลุ่มทางสังคม การพัฒนาอาชีพและกลุ่มต่างๆ สภาพทางเศรษฐกิจและความเป็นอยู่ทั่วไป เป็นต้น	(๓)	(๒.๖๐)
	(๕) การวิเคราะห์สิ่งแวดล้อม พื้นที่สีเขียว ธรรมชาติต่างๆ ทาง ภูมิศาสตร์ กระบวนการหรือสิ่งที่เกิดขึ้น การประติษฐ์ที่มีผลต่อ สิ่งแวดล้อมและการพัฒนา	(๓)	(๒.๗๐)
	(๖) ผลการวิเคราะห์ศักยภาพเพื่อประเมินสถานภาพการพัฒนาใน ปัจจุบันและโอกาสการพัฒนาในอนาคตของท้องถิ่น ด้วยเทคนิค SWOT Analysis ที่อาจส่งผลต่อการดำเนินงานได้แก่ S-Strength (จุดแข็ง) W-Weakness (จุดอ่อน) O-Opportunity (โอกาส) และ T-Threat (อุปสรรค)	(๓)	(๒.๖๐)
๓. ยุทธศาสตร์ ๓.๑ ยุทธศาสตร์ของ องค์กรปกครองส่วน ท้องถิ่น	ควรประกอบด้วยข้อมูลดังนี้ สอดคล้องกับสภาพสังคม เศรษฐกิจ สิ่งแวดล้อมของท้องถิ่น ประเด็นปัญหาการพัฒนาและแนวทางการ พัฒนาที่สอดคล้องกับยุทธศาสตร์ขององค์กรปกครองส่วนท้องถิ่น และเชื่อมโยงหลักประชาธิรัฐแผนยุทธศาสตร์ชาติ ๒๐ ปี แผนพัฒนาเศรษฐกิจและสังคมแห่งชาติ และ Thailand ๔.๐	๖๐ (๑๐)	๕๕.๗๐ (๙.๒๐)
๓.๒ ยุทธศาสตร์ของ องค์กรปกครองส่วน ท้องถิ่นในเขตจังหวัด	สอดคล้องและเชื่อมโยงกับสภาพสังคม เศรษฐกิจ สิ่งแวดล้อมของ ท้องถิ่น และยุทธศาสตร์จังหวัด และเชื่อมโยงหลักประชาธิรัฐแผน ยุทธศาสตร์ชาติ ๒๐ ปี แผนพัฒนาเศรษฐกิจและสังคมแห่งชาติ และ Thailand ๔.๐	(๑๐)	(๙.๑๐)

ประเด็นการพิจารณา	รายละเอียดหลักเกณฑ์	คะแนนเต็ม	คะแนนที่ได้
๓.๓ ยุทธศาสตร์จังหวัด	สอดคล้องกับแผนพัฒนากลุ่มจังหวัด ยุทธศาสตร์พัฒนาภาค แผนพัฒนาเศรษฐกิจและสังคมแห่งชาติ แผนการบริหารราชการแผ่นดิน นโยบาย/ยุทธศาสตร์ คสช. และนโยบายรัฐบาล หลักพระราชบัญญัติ แผนยุทธศาสตร์ชาติ ๒๐ ปี และThailand ๔.๐	(๑๐)	(๙.๑๐)
๓.๔ วิสัยทัศน์	วิสัยทัศน์ ซึ่งมีลักษณะแสดงสถานภาพที่องค์กรปกครองส่วนท้องถิ่นต้องการจะเป็นหรือบรรลุถึงอนาคตอย่างชัดเจน สอดคล้องกับโอกาสและศักยภาพที่เป็นลักษณะเฉพาะขององค์กรปกครองส่วนท้องถิ่นและสัมพันธ์กับโครงการพัฒนา	(๕)	(๔.๗๐)
๓.๕ กลยุทธ์	แสดงให้เห็นช่องทาง วิธีการ ภารกิจหรือสิ่งที่ต้องทำตามอำนาจหน้าที่ขององค์กรปกครองส่วนท้องถิ่นที่จะนำไปสู่การบรรลุวิสัยทัศน์หรือแสดงให้เห็นถึงความชัดเจนในสิ่งที่จะดำเนินการให้บรรลุวิสัยทัศน์นั้น	(๕)	(๔.๗๐)
๓.๖ เป้าประสงค์ของแต่ละประเด็นกลยุทธ์	เป้าประสงค์ของแต่ละประเด็นกลยุทธ์มีความสอดคล้องและสนับสนุนต่อกลยุทธ์ที่จะเกิดขึ้น มุ่งหมายสิ่งหนึ่งสิ่งใดที่ชัดเจน	(๕)	(๔.๗๐)
๓.๗ จุดยืนทางยุทธศาสตร์ (Positioning)	ความมุ่งมั่นอันแน่วแน่ในการวางแผนพัฒนาท้องถิ่น เพื่อให้บรรลุวิสัยทัศน์ขององค์กรปกครองส่วนท้องถิ่น ซึ่งเกิดจากศักยภาพของพื้นที่จริง ที่จะนำไปสู่ผลสำเร็จทางยุทธศาสตร์	(๕)	(๔.๕๐)
๓.๘ แผนงาน	แผนงานหรือจุดมุ่งหมายเพื่อการพัฒนาในอนาคต กำหนดจุดมุ่งหมายในเรื่องใดเรื่องหนึ่งหรือแผนงานที่เกิดจากเป้าประสงค์ ตัวชี้วัด ค่าเป้าหมาย กลยุทธ์ จุดยืนทางยุทธศาสตร์ขององค์กรปกครองส่วนท้องถิ่นที่มีความชัดเจน นำไปสู่การทำโครงการพัฒนาท้องถิ่นในแผนพัฒนาท้องถิ่น โดยระบุแผนงานและความเชื่อมโยงดังกล่าว	(๕)	(๔.๘๐)
๓.๙ ความเชื่อมโยงของยุทธศาสตร์ในภาพรวม	ความเชื่อมโยงองค์รวมที่นำไปสู่การพัฒนาท้องถิ่นที่เกิดผลผลิต/โครงการจากแผนยุทธศาสตร์ชาติ ๒๐ ปี แผนพัฒนาเศรษฐกิจและสังคมแห่งชาติ ฉบับที่ ๑๒ Thailand ๔.๐ แผนพัฒนาภาค/แผนพัฒนาจังหวัด /แผนพัฒนาจังหวัดยุทธศาสตร์การพัฒนาขององค์กรปกครองส่วนท้องถิ่นในเขตจังหวัด และยุทธศาสตร์ขององค์กรปกครองส่วนท้องถิ่น	(๕)	(๔.๙๐)
รวมคะแนน		๑๐๐	๙๒.๖๐

(๒) การติดตามและประเมินผลโครงการ

การติดตามและประเมินผลโครงการขององค์กรปกครองส่วนท้องถิ่นเพื่อความสอดคล้องแผนพัฒนาท้องถิ่น ตามระเบียบกระทรวงมหาดไทย ว่าด้วยการจัดทำแผนขององค์กรปกครองส่วนท้องถิ่น พ.ศ. ๒๕๔๘ และที่แก้ไขเพิ่มเติมถึง (ฉบับที่ ๓) พ.ศ. ๒๕๖๑ โดยคณะกรรมการติดตามและประเมินผลแผนพัฒนาท้องถิ่น จะต้องดำเนินการให้คะแนนตามเกณฑ์ที่กำหนดไว้ ซึ่งเป็นส่วนหนึ่งของการติดตามและประเมินผลแผนพัฒนา โดยดำเนินการให้แล้วเสร็จภายในหกสิบวัน นับแต่วันที่ประกาศใช้งบประมาณรายจ่ายรายละเอียดแนวทางการพิจารณาตามหนังสือกระทรวงมหาดไทย ด่วนที่สุด ที่ มท ๐๘๑๐.๓/ว ๒๙๓๑ ลงวันที่ ๑๕ พฤษภาคม ๒๕๖๒ เรื่อง ชักซ้อมแนวทางการทบทวนแผนพัฒนาท้องถิ่น (พ.ศ. ๒๕๖๑ - ๒๕๖๕) ขององค์กรปกครองส่วนท้องถิ่น ดังนี้

แนวทางการพิจารณาการติดตามและประเมินผลโครงการ
เพื่อความสอดคล้องแผนพัฒนาท้องถิ่น (พ.ศ. ๒๕๖๑ - ๒๕๖๕)
ขององค์การบริหารส่วนตำบลปลายโพงพาง

ประเด็นการพิจารณา	คะแนนเต็ม	คะแนนที่ได้
๑. การสรุปสถานการณ์การพิจารณา	๑๐	๙.๐๐
๒. การประเมินผลการนำแผนพัฒนาท้องถิ่นไปปฏิบัติในเชิงปริมาณ	๑๐	๘.๗๐
๓. การประเมินผลการนำแผนพัฒนาท้องถิ่นไปปฏิบัติในเชิงคุณภาพ	๑๐	๘.๔๐
๔. แผนงานและยุทธศาสตร์การพิจารณา	๑๐	๘.๙๐
๕. โครงการพัฒนา ประกอบด้วย	๖๐	๕๕.๑๐
๕.๑ ความชัดเจนของชื่อโครงการ	(๕)	(๔.๕๐)
๕.๒ กำหนดวัตถุประสงค์สอดคล้องกับโครงการ	(๕)	(๔.๕๐)
๕.๓ เป้าหมาย (ผลผลิตของโครงการ) มีความชัดเจนนำไปสู่การตั้งงบประมาณได้ถูกต้อง	(๕)	(๔.๔๐)
๕.๔ โครงการมีความสอดคล้องกับแผนยุทธศาสตร์ชาติ ๒๐ ปี	(๕)	(๔.๗๐)
๕.๕ เป้าหมาย (ผลผลิตของโครงการ) มีความสอดคล้องกับแผนพัฒนาเศรษฐกิจและสังคมแห่งชาติ	(๕)	(๔.๕๐)
๕.๖ โครงการมีความสอดคล้องกับ Thailand ๔.๐	(๕)	(๔.๓๐)
๕.๗ โครงการสอดคล้องกับยุทธศาสตร์จังหวัด	(๕)	(๔.๘๐)
๕.๘ โครงการแก้ไขปัญหาความยากจนหรือการเสริมสร้างให้ประเทศชาติ มั่งคั่ง มั่งคั่ง ยั่งยืน ภายใต้หลักประชารัฐ	(๕)	(๔.๗๐)
๕.๙ งบประมาณ มีความสอดคล้องกับเป้าหมาย (ผลผลิตของโครงการ)	(๕)	(๔.๗๐)
๕.๑๐ มีการประมาณการราคาถูกต้องตามหลักวิธีการงบประมาณ	(๕)	(๔.๔๐)
๕.๑๑ มีการกำหนดตัวชี้วัด (KPI) และสอดคล้องกับวัตถุประสงค์และผล คาดว่าจะได้รับ	(๕)	(๔.๓๐)
๕.๑๒ ผลที่คาดว่าจะได้รับ สอดคล้องกับวัตถุประสงค์	(๕)	(๔.๓๐)
รวมคะแนน	๑๐๐	๘๙.๑๐

แนวทางเบื้องต้นในการให้คะแนนแนวทางการพิจารณาการติดตามและประเมินผลโครงการ
เพื่อความสอดคล้องแผนพัฒนาท้องถิ่น (พ.ศ.๒๕๖๑ - ๒๕๖๕)
ขององค์การบริหารส่วนตำบลปลายโพงพาง

ประเด็น การพิจารณา	รายละเอียดหลักเกณฑ์	คะแนน เต็ม	คะแนน ที่ได้
๑. การสรุป สถานการณ์การ พัฒนา	เป็นการวิเคราะห์กรอบการจัดทำยุทธศาสตร์ขององค์กรปกครองส่วน ท้องถิ่น (ใช้การวิเคราะห์ SWOT Analysis/Demand (Demand Analysis)/Global Demand และ Trend ปัจจัยและสถานการณ์ การเปลี่ยนแปลงที่มีผลต่อการพัฒนา อย่างน้อยต้องประกอบด้วย การวิเคราะห์ศักยภาพด้านเศรษฐกิจ, ด้านสังคม, ด้านทรัพยากรธรรมชาติและ สิ่งแวดล้อม)	๑๐	๙.๐๐
๒. การประเมินผล การนำแผนพัฒนา ท้องถิ่นไปปฏิบัติ ในเชิงปริมาณ	๑) การควบคุมที่มีตัวเลขต่างๆ เพื่อนำมาใช้วัดผลในเชิงปริมาณ เช่น การวัดจำนวนโครงการ กิจกรรม งานต่างๆ ก็คือผลผลิตนั้นเองว่า เป็นไปตามที่ตั้งเป้าหมายเอาไว้หรือไม่จำนวนที่ดำเนินการจริงตามที่ได้ กำหนดไว้เท่าไร จำนวนที่ไม่สามารถดำเนินการได้มีจำนวนเท่าไร สามารถอธิบายได้ตามหลักประสิทธิภาพ (Efficiency) ของการพัฒนา ท้องถิ่นตามอำนาจหน้าที่ที่ได้กำหนดไว้ ๒) วิเคราะห์ผลกระทบ/สิ่งที่กระทบ (Impact) โครงการที่ดำเนินการ ในเชิงปริมาณ (Qualitative)	๑๐	๘.๗๐
๓. การประเมินผล การนำแผนพัฒนา ท้องถิ่นไปปฏิบัติ ในเชิงคุณภาพ	๑) การประเมินประสิทธิผลของแผนพัฒนาในเชิงคุณภาพคือการนำเอา เทคนิคฯ มาใช้เพื่อวัดค่าภารกิจ โครงการ กิจกรรม งานต่างๆ ที่ ดำเนินการในพื้นที่นั้นๆ ตรงต่อความต้องการของประชาชนหรือไม่และ เป็นไปตามอำนาจหน้าที่หรือไม่ ประชาชนพึงพอใจหรือไม่ สิ่งของ วัสดุ ครุภัณฑ์ การดำเนินการต่างๆ มีสภาพหรือลักษณะถูกต้อง ครบถ้วน สามารถใช้การได้ตามวัตถุประสงค์หรือไม่ ซึ่งเป็นไปตามหลักประสิทธิผล (Effectiveness) ผลการปฏิบัติราชการตามที่บรรลุวัตถุประสงค์ และ เป้าหมายของแผนปฏิบัติราชการตามที่ได้รับงบประมาณมาดำเนินการ รวมถึงสามารถเทียบเคียงกับส่วนราชการหรือหน่วยงาน ๒) วิเคราะห์ผลกระทบ/สิ่งที่กระทบ (Impact) โครงการที่ดำเนินการใน เชิงคุณภาพ (Qualitative)	๑๐	๘.๕๐
๔. แผนงานและ ยุทธศาสตร์การ พัฒนา	๑) วิเคราะห์แผนงาน งาน ที่เกิดจากด้านต่างๆ มีความสอดคล้องกับ ยุทธศาสตร์ขององค์กรปกครองส่วนท้องถิ่นในมิติต่างๆ จนนำไปสู่ การจัดทำโครงการพัฒนาท้องถิ่นโดยใช้ SWOT Analysis/Demand (Demand Analysis)/Global Demand/Trend หรือหลักการ บูรณาการ (Integration) กับองค์กรปกครองส่วนท้องถิ่นที่มีพื้นที่ ติดต่อกัน ๒) วิเคราะห์แผนงาน งาน ที่เกิดจากด้านต่างๆ ที่สอดคล้องกับการแก้ไข ปัญหาความยากจน หลักปรัชญา	๑๐	๘.๙๐

ประเด็น การพิจารณา	รายละเอียดหลักเกณฑ์	คะแนน เต็ม	คะแนน ที่ได้
<p>๕. โครงการพัฒนา ๕.๑ ความชัดเจน ของชื่อโครงการ</p>	<p>ควรประกอบด้วยข้อมูลดังนี้ เป็นโครงการที่มีวัตถุประสงค์สนองต่อยุทธศาสตร์การพัฒนาขององค์กร ปกครองส่วนท้องถิ่นและดำเนินการเพื่อให้การพัฒนาบรรลุตามวิสัยทัศน์ ขององค์กรปกครองส่วนท้องถิ่นที่กำหนดไว้ ชื่อโครงการมีความชัดเจน มุ่งไปเรื่องใดเรื่องหนึ่ง อ่านแล้วเข้าใจได้ว่าจะพัฒนาอะไรในอนาคต</p>	<p>๖๐ (๕)</p>	<p>๕๔.๑๐ (๔.๕๐)</p>
<p>๕.๒ กำหนด วัตถุประสงค์ สอดคล้องกับ โครงการ</p>	<p>มีวัตถุประสงค์ชัดเจน (clear objective) โครงการต้องกำหนด วัตถุประสงค์สอดคล้องกับความเป็นมาของโครงการ สอดคล้องกับ หลักการและเหตุผล วิธีการดำเนินงานต้องสอดคล้องกับวัตถุประสงค์ มีความเป็นไปได้ชัดเจน มีลักษณะเฉพาะเจาะจง</p>	<p>(๕)</p>	<p>(๔.๕๐)</p>
<p>๕.๓ เป้าหมาย (ผลผลิตของ โครงการ) มีความ ชัดเจนนำไปสู่การ ตั้งงบประมาณได้ ถูกต้อง</p>	<p>สภาพที่อยากให้เกิดขึ้นในอนาคตเป็นทิศทางที่ต้องไปให้ถึงเป้าหมายต้อง ชัดเจน สามารถระบุจำนวนเท่าไร กลุ่มเป้าหมายคืออะไร มีผลผลิต อย่างไร กลุ่มเป้าหมาย พื้นที่ดำเนินงาน และระยะเวลาดำเนินงานอธิบาย ให้ชัดเจนว่าโครงการนี้จะทำที่ไหน เริ่มต้นในช่วงเวลาใดและจบลงเมื่อไร ใครคือกลุ่มเป้าหมายของโครงการ หากกลุ่มเป้าหมายมีหลายกลุ่มให้บอก ชัดเจนไปว่าใครคือกลุ่มเป้าหมายหลัก ใครคือกลุ่มเป้าหมายรอง</p>	<p>(๕)</p>	<p>(๔.๔๐)</p>
<p>๕.๔ โครงการมีความ สอดคล้องกับแผน ยุทธศาสตร์ ๒๐ ปี</p>	<p>โครงการสอดคล้องกับ (๑) ความมั่นคง (๒) การสร้างความสามารถในการ แข่งขัน (๓) การพัฒนาเสริมสร้างศักยภาพคน (๔) การสร้างโอกาสความ เสมอภาคและเท่าเทียมกันทางสังคม (๕) การสร้างการเติบโตบนคุณภาพ ชีวิตที่เป็นมิตรต่อสิ่งแวดล้อม (๖) การปรับสมดุลและพัฒนาระบบการ บริหารจัดการภาครัฐ เพื่อให้เกิดความมั่นคง มั่งคั่ง ยั่งยืน</p>	<p>(๕)</p>	<p>(๔.๗๐)</p>
<p>๕.๕ เป้าหมาย (ผลผลิตของ โครงการ) มีความ สอดคล้องกับ แผนพัฒนาเศรษฐกิจ และสังคมแห่งชาติ</p>	<p>โครงการมีความสอดคล้องแผนพัฒนาเศรษฐกิจและสังคมแห่งชาติ ฉบับที่ ๑๒ โดย (๑) ยึดหลักปรัชญาเศรษฐกิจพอเพียง (๒) ยึดคนเป็น ศูนย์กลางพัฒนา (๓) ยึดวิสัยทัศน์ภายใต้ยุทธศาสตร์ชาติ ๒๐ ปี (๔) ยึดเป้าหมายอนาคตประเทศไทย ๒๕๗๙ (๕) ยึดหลักการนำไปสู่ ปฏิบัติให้เกิดผลสัมฤทธิ์อย่างจริงจังใน ๕ ปีที่ต่อยอดไปสู่ผลสัมฤทธิ์ที่เป็น เป้าหมายระยะยาว ภายใต้แนวทางการพัฒนา (๑) การยกระดับศักยภาพ การแข่งขันและการหลุดพ้นกับดักรายได้ปานกลางสู่รายได้สูง (๒) การ พัฒนาศักยภาพคนตามช่วงวัยและการปฏิรูประบบเพื่อสร้างสังคมสูงวัย อย่างมีคุณภาพ (๓) การลดความเหลื่อมล้ำทางสังคม (๔) การรองรับการ เชื่อมโยงภูมิภาคและความเป็นเมือง (๕) การสร้างความเจริญเติบโตทาง เศรษฐกิจและสังคมอย่างเป็นมิตรกับสิ่งแวดล้อม (๖) การบริหารราชการ แผ่นดินที่มีประสิทธิภาพ</p>	<p>(๕)</p>	<p>(๔.๕๐)</p>

ประเด็น การพิจารณา	รายละเอียดหลักเกณฑ์	คะแนน เต็ม	คะแนน ที่ได้
๕.๖ โครงการมี ความสอดคล้อง	โครงการมีลักษณะหรือสอดคล้องกับการปรับเปลี่ยนโครงสร้างเศรษฐกิจ ไปสู่ Value-Based Economy หรือเศรษฐกิจที่ขับเคลื่อนด้วย นวัตกรรม ทำน้อย ได้มาก เช่น (๑) เปลี่ยนจากการผลิตสินค้าโภคภัณฑ์ ไปสู่สินค้าเชิงนวัตกรรม (๒) เปลี่ยนจากการขับเคลื่อนประเทศด้วย ภาคอุตสาหกรรม ไปสู่การขับเคลื่อนด้วยเทคโนโลยี ความคิดสร้างสรรค์ และนวัตกรรม (๓) เปลี่ยนจากการเน้นภาคการผลิตสินค้าไปสู่การเน้น ภาคบริการมากขึ้น รวมถึงโครงการที่เติมเต็มด้วยวิทยาการ ความคิด สร้างสรรค์ นวัตกรรม วิทยาศาสตร์ เทคโนโลยี และการวิจัยและพัฒนา แล้วต่อยอดความได้เปรียบเชิงเปรียบเทียบ เช่น ด้านการเกษตร เทคโนโลยีชีวภาพ สาธารณสุข วัฒนธรรม ฯลฯ	(๕)	(๔.๓๐)
๕.๗ โครงการ สอดคล้องกับ ยุทธศาสตร์จังหวัด	โครงการพัฒนาท้องถิ่นมีความสอดคล้องกับห้วงระยะเวลาของ แผนพัฒนาจังหวัดที่ได้กำเนิดขึ้น เพื่อขับเคลื่อนการพัฒนาท้องถิ่น เสมือนหนึ่งการขับเคลื่อนการพัฒนาจังหวัด ซึ่งไม่สามารถแยกส่วนใด ส่วนหนึ่งออกจากกันได้ นอกจากนี้โครงการพัฒนาท้องถิ่นต้องเป็น โครงการเชื่อมต่อหรือเดินทางไปด้วยกันกับยุทธศาสตร์จังหวัดที่ได้ กำหนดขึ้นเป็นปัจจุบัน	(๕)	(๔.๘๐)
๕.๘ โครงการแก้ไข ปัญหาความยากจน หรือการเสริมสร้างให้ ประเทศชาติมั่นคง มั่งคั่ง ยั่งยืน ภายใต้ หลักปรัชญา	เป็นโครงการที่ดำเนินการภายใต้พื้นฐานความพอเพียงที่ประชาชน ดำเนินการเองหรือร่วมดำเนินการ เป็นโครงการต่อยอดและขยายได้ เป็นโครงการที่ประชาชนต้องการเพื่อให้เกิดความยั่งยืน ซึ่งมีลักษณะ ที่จะให้ท้องถิ่นมีความมั่นคง มั่งคั่ง ยั่งยืน เป็นท้องถิ่นที่พัฒนาแล้วด้วย การพัฒนาปรัชญาเศรษฐกิจพอเพียง	(๕)	(๔.๗๐)
๕.๙ งบประมาณมี ความสอดคล้องกับ เป้าหมาย (ผลผลิต ของโครงการ)	งบประมาณโครงการพัฒนาจะต้องคำนึงถึงหลักสำคัญ ๕ ประการใน การจัดทำโครงการได้แก่ (๑) ความประหยัด (Economy) (๒) ความมี ประสิทธิภาพ (Efficiency) (๓) ความมีประสิทธิภาพ (Effectiveness) (๔) ความยุติธรรม (Equity) (๕) ความโปร่งใส (Transparency)	(๕)	(๔.๗๐)
๕.๑๐ มีการประมาณ การราคาถูกต้องตาม หลักวิธีการ งบประมาณ	การประมาณราคาเพื่อการพัฒนาต้องให้สอดคล้องกับโครงการถูกต้อง ตามหลักวิชาการทางช่าง หลักของราคากลาง ราคากลางท้องถิ่น มีความโปร่งใสในการกำหนดราคาและตรวจสอบในเชิงประจักษ์	(๕)	(๔.๔๐)

ประเด็น การพิจารณา	รายละเอียดหลักเกณฑ์	คะแนน เต็ม	คะแนนที่ ได้
๕.๑๑ มีการกำหนดตัวชี้วัด(KPI) สอดคล้องกับวัตถุประสงค์และผลที่คาดว่าจะได้รับ	มีการกำหนดตัวชี้วัดผลงาน (Key Performancy Indicator : KPI) ที่สามารถวัดได้ (measurable) ใช้บอกประสิทธิผล (effectiveness) ใช้บอกประสิทธิภาพ (efficiency) ได้ เช่น การกำหนดความพึงพอใจ การกำหนดร้อยละ การกำหนดอันเกิดจากผลของวัตถุประสงค์ที่เกิดขึ้นที่ได้รับ (การคาดการณ์ คาดว่าจะได้รับ)	(๕)	(๔.๓๐)
๕.๑๒ ผลที่คาดว่าจะได้รับสอดคล้องกับวัตถุประสงค์	ผลที่ได้รับเป็นสิ่งที่เกิดขึ้นได้จริงจากการดำเนินการตามโครงการพัฒนา ซึ่งสอดคล้องกับวัตถุประสงค์ที่ตั้งไว้ การได้ผลหรือผลที่เกิดขึ้นจะต้องเท่ากับวัตถุประสงค์หรือมากกว่าวัตถุประสงค์ ซึ่งการเขียนวัตถุประสงค์ควรคำนึงถึง (๑) ความเป็นไปได้และมีความเฉพาะเจาะจง ในการดำเนินงานตามโครงการ (๒) วัดและประเมินผลระดับของความสำเร็จได้ (๓) ระบุสิ่งที่ต้องการดำเนินงานอย่างชัดเจนและเฉพาะเจาะจงมากที่สุด และสามารถปฏิบัติได้ (๔) เป็นเหตุเป็นผล สอดคล้องกับความเป็นจริง (๕) ส่งผลต่อการบ่งบอกเวลาได้	(๕)	(๔.๓๐)
รวมคะแนน		๑๐๐	๘๙.๑๐

(๓) สรุปผลการพัฒนาท้องถิ่น

จากแผนพัฒนาท้องถิ่น พ.ศ.๒๕๖๑ - ๒๕๖๕

ยุทธศาสตร์	จำนวนโครงการที่อยู่ในแผน			จำนวนโครงการที่ได้ปฏิบัติ		
	๒๕๖๑	๒๕๖๒	๒๕๖๓	๒๕๖๑	๒๕๖๒	๒๕๖๓
๑. การพัฒนาด้านโครงสร้างพื้นฐาน	๓๖	๔๐	๔๐	๗	๙	๑๐
๒. การพัฒนาด้านสาธารณสุข การส่งเสริมคุณภาพชีวิต การศึกษา ศาสนา ศิลปะ การกีฬา วัฒนธรรม ประเพณี ภูมิปัญญาท้องถิ่น	๔๗	๔๗	๓๕	๒๑	๒๐	๑๖
๓. การพัฒนาด้านการจัดระเบียบ ชุมชน/สังคม การรักษาความสงบ เรียบร้อย	๑๗	๑๗	๑๖	๖	๖	๙
๔. การพัฒนาและการส่งเสริม เกษตรกรรม การลงทุน พาณิชยกรรม และการท่องเที่ยว	๘	๘	๘	๑	๒	๐
๕. การพัฒนาด้านการบริหารจัดการ ทรัพยากรธรรมชาติและสิ่งแวดล้อม อย่างยั่งยืน	๑๐	๑๐	๙	๕	๕	๔
๖. การพัฒนาด้านการบริหารจัดการ กิจการบ้านเมือง และสังคมที่ดี	๑๑	๑๑	๘	๓	๔	๒
รวม	๑๒๙	๑๓๓	๑๑๖	๔๓	๔๖	๔๑

(๔) ข้อเสนอแนะในการจัดทำแผนพัฒนาท้องถิ่นในอนาคต

๑) ผลกระทบนำไปสู่ออนาคต

(๑.๑) ปัญหาสาธารณสุขภัยต่าง ๆ ที่เกิดขึ้นในองค์กรปกครองส่วนท้องถิ่นอันได้แก่ ภัยแล้ง ภัยน้ำท่วม อัคคีภัย ที่เกิดขึ้นและส่งผลกระทบต่อประชาชนในพื้นที่เกิดความเสียหายทั้งชีวิตและทรัพย์สิน แนวทางการแก้ไขคือ พิจารณาวางแผนการดำเนินการป้องกันก่อนเกิดเหตุ ระหว่างเกิดเหตุ หลังเกิดเหตุ บรรจุ แผนงาน โครงการ กิจกรรม การให้ความช่วยเหลือต่าง ๆ จัดตั้งศูนย์ช่วยเหลือประชาชนขององค์กรปกครอง ส่วนท้องถิ่น เพื่อสามารถดำเนินการได้ทันที่

(๑.๒) ปัญหาโรคระบาดที่เกิดจากคน เกิดจากสัตว์ที่ส่งผลอันตรายหรือคร่าต่อชีวิตประชาชน และสัตว์ต่าง ๆ ในตำบล ซึ่งได้แก่ โรคไข้หวัดใหญ่ ไข้หวัดนก โรคมือเท้าปากที่เกิดขึ้นกับเด็ก ๆ โรคพิษสุนัขบ้า แนวทางการแก้ไขปัญหาคือ ฝึกอบรม ประชาสัมพันธ์ รมรณรงค์ป้องกัน ลงพื้นที่ระงับการเกิดโรคระบาด การทำลาย การรักษา

(๑.๓) ปัญหาประชาชนมีรายได้น้อย การศึกษาต่ำ ประชาชนในตำบลยังมีคนรายได้น้อย มีหนี้สินเยอะ ไม่เพียงพอในการดำรงชีวิต ค่าครองชีพสูง แนวทางการแก้ไขปัญหาคือ ให้ความรู้เกี่ยวกับการ ประกอบอาชีพ สาธิตการประกอบอาชีพ ช่วยเหลือประชาชนซ่อมแซมบ้านคนจน ผู้มีรายได้น้อย ส่งเสริมด้าน การศึกษาโดยการจัดการบริการสาธารณสุขด้านการศึกษา สนับสนุนกิจกรรมต่าง ๆ ให้กับเด็กนักเรียน การจ้างเด็ก นักเรียนทำงานในช่วงปิดภาคเรียนเพื่อให้มีรายได้

(๑.๔) ปัญหายาเสพติดในตำบล ในพื้นที่ยังไม่พบว่ามีการค้ายาเสพติดและยังไม่พบรายงานว่ามีผู้ติดยาเสพติด แต่เพื่อเป็นการป้องกัน มีแนวทางการป้องกันโดยการลงพื้นที่ค้นหา การรณรงค์ป้องกัน การ ให้ความรู้กับประชาชนได้ทราบถึงโทษของยาเสพติด

(๑.๕) ปัญหาการสัญจรไปมาของประชาชนในตำบล เนื่องจากในตำบลด้านโครงสร้างพื้นฐาน เส้นทางคมนาคมบางหมู่บ้านยังเป็นถนนดิน ถนนลูกรัง ช่วงฤดูฝนถนนลื่น เป็นหลุมเป็นบ่อ เกิดปัญหาใน การสัญจรไปมาของประชาชน เสี่ยงต่อการเกิดอุบัติเหตุ การคมนาคมล่าช้า แนวทางการแก้ไข คือ การจัดทำ แผนงานโครงการก่อสร้างถนนในเส้นทางสำคัญ พิจารณาเสนอสนับสนุนจากหน่วยงานอื่น

๒) ข้อสังเกต ข้อเสนอแนะ ผลจากการพัฒนา

(๒.๑) ข้อสังเกต จากการสำรวจข้อมูลการลงพื้นที่ในตำบลจะเห็นว่าประชาชนยังมีปัญหาที่ จะต้องดำเนินการแก้ไขอยู่มาก ดังนี้ ด้านการศึกษา สาธารณสุข ความมั่นคงปลอดภัยในชีวิตและทรัพย์สิน การศาสนา ศิลปะ วัฒนธรรม ประเพณี กีฬา สถานที่ผ่อนหย่อนใจ สวัสดิการสังคม การเกษตร เศรษฐกิจ อุตสาหกรรม การพัฒนาอาชีพ เส้นทางคมนาคมขนส่ง/ไฟฟ้า/น้ำประปา/แหล่งน้ำเพื่ออุปโภค-บริโภค ด้านทรัพยากรและสิ่งแวดล้อม ขยะมูลฝอยและสิ่งปฏิกูล จากปัญหาด้านต่าง ๆ ประชาชนไม่สามารถแก้ไข ปัญหาเองได้จึงต้องเสนอให้องค์กรปกครองส่วนท้องถิ่นแก้ไข ทำให้มีการเสนอโครงการเข้ามาเป็นจำนวนมาก ซึ่งงบประมาณขององค์กรปกครองส่วนท้องถิ่นนั้นมีจำกัดไม่เพียงพอต่อการจัดการได้

(๒.๒) **ข้อเสนอแนะ** จากข้อสังเกตดังกล่าว มีข้อเสนอแนะในการแก้ไขปัญหาด่าง ๆ ดังนี้
ปัญหาด่าง ๆ ที่ถูกเสนอมายังองค์กรปกครองส่วนท้องถิ่นนั้น ควรนำมาพิจารณาจัดลำดับความสำคัญโดย
ประชาคมท้องถิ่นซึ่งมีหลายภาคส่วนประกอบไปด้วย คณะกรรมการพัฒนาขององค์กรปกครองส่วนท้องถิ่น
สมาชิกสภาท้องถิ่น ผู้นำหมู่บ้าน ตัวแทนส่วนราชการ รัฐวิสาหกิจ หน่วยงานที่เกี่ยวข้อง ประชาชนทั่วไป
ร่วมกันพิจารณาจัดลำดับความสำคัญของโครงการและพิจารณาบรรจุเข้าแผนพัฒนาท้องถิ่นต่อไป กรณี
โครงการที่เกินศักยภาพให้องค์กรปกครองส่วนท้องถิ่นเสนอขอรับการสนับสนุนจากหน่วยงานอื่น

(๒.๓) **ผลจากการพัฒนา** จากการพัฒนาที่ผ่านมาพบว่าองค์กรปกครองส่วนท้องถิ่นได้แก้ไข
ปัญหาให้กับประชาชนได้ในหลายเรื่องและครอบคลุมทุกด้าน มีผลการประเมินอยู่ในเกณฑ์ที่ดี ประชาชนมี
ความพึงพอใจแต่ก็ยังมีปัญหาที่จะต้องแก้ไขต่อไปไม่ว่าจะเป็นด้านสิ่งแวดล้อม เหตุเดือดร้อนรำคาญต่าง ๆ
เส้นทางคมนาคมยังไม่ครบ



สำนักปลัด

องค์การบริหารส่วนตำบลปลายโพรงพาง

